

**Комитет общего и профессионального образования  
Ленинградской области**

**ГОСУДАРСТВЕННОЕ АВТОНОМНОЕ ОБРАЗОВАТЕЛЬНОЕ УЧРЕЖДЕНИЕ  
ВЫСШЕГО ОБРАЗОВАНИЯ ЛЕНИНГРАДСКОЙ ОБЛАСТИ**

**«ЛЕНИНГРАДСКИЙ ГОСУДАРСТВЕННЫЙ УНИВЕРСИТЕТ  
имени А.С. ПУШКИНА»**

Утверждаю  
Ректор ГАОУ ВО ЛО «Ленинградский  
государственный университет  
имени А.С. Пушкина»  
Г.В. Двас

**ОТЧЕТ**

о результатах самообследования  
Лужского института (филиала) государственного  
автономного образовательного учреждения  
высшего образования Ленинградской области  
«Ленинградский государственный университет  
имени А.С. Пушкина»

Санкт-Петербург

2026 г.

## Содержание

I. Аналитическая часть отчета о самообследовании .....	4
1. Общие сведения об образовательной организации .....	4
1.1. Организационно-правовое обеспечение образовательной деятельности филиала .....	4
1.2. Структура и система управления филиала.....	8
1.2.1. Структура филиала .....	8
1.2.2. Организация управления Филиалом.....	9
2. Образовательная деятельность .....	13
2.1. Реализуемые образовательные программы.....	13
2.1.1. Образовательные программы высшего образования (бакалавриат) .....	14
2.1.2. Образовательные программы среднего профессионального образования .....	15
2.1.3. Описание реализуемых образовательных программ .....	17
2.2.1. Содержание подготовки.....	39
2.2.2. Качество подготовки обучающихся .....	45
2.3. Учебно-методическое, библиотечно-информационное и программно- информационное обеспечение.....	47
2.3.1. Учебно-методическое и библиотечно-информационное обеспечение .....	47
2.3.2. Программно-информационное обеспечение .....	53
2.4. Система оценки качества образования .....	55
2.4.1. Анализ внешней оценки деятельности образовательной организации .....	55
2.4.2. Организация и проведение внутренней оценки качества.....	56
2.5. Кадровое обеспечение учебного процесса.....	69
3. Научно-исследовательская деятельность .....	78
3.1. Организация и планирование научно-исследовательских работ.....	78
3.2. Основные направления НИД .....	80
3.3. Характеристика научно-педагогического состава филиала .....	82
3.4. Характеристика НИР, выполненных ППС филиала .....	82
3.5. Научные мероприятия .....	83
3.6. Награды по итогам НИР и выставочной деятельности.....	86
3.7. Научно-исследовательская работа студентов .....	88
4. Международная деятельность .....	101
5. Внеучебная работа .....	103
5.1. Социально-экономическое направление .....	104

5.1.1. Стипендии и иные выплаты обучающимся .....	104
5.1.2. Общежитие для иногородних студентов.....	105
5.2. Внеучебная воспитательная работа .....	106
5.2.1. Гражданско-патриотическое воспитание.....	110
5.2.2. Духовно-нравственное и эстетическое воспитание .....	118
5.2.3. Культурно-творческое (досуговое) воспитание .....	128
5.2.4. Профессионально-ориентирующее воспитание.....	132
5.2.5. Экологическое воспитание.....	145
5.2.6. Профилактическая работа.....	147
5.2.7. Волонтерская деятельность .....	151
5.2.8. Развитие студенческого самоуправления .....	157
5.2.9. Движение Первых .....	162
5.2.10. Участие профессорско-преподавательского состава во внеучебной деятельности.....	165
5.3. Социально-психологическая поддержка обучающихся .....	168
5.4. Спортивно-массовая и физкультурно-оздоровительная работа .....	172
6. Материально-техническое обеспечение .....	178
6.1. Состояние материально-технической базы образовательной организации в целом и по направлениям подготовки .....	178
6.2. Социально-бытовые условия в вузе.....	182
6.2.1. Условия питания .....	182
6.2.2. Медицинское обслуживание .....	182
6.2.3. Обеспечение общежитием .....	182
6.2.4. Спортивно-оздоровительная инфраструктура.....	183
6.2.5. Обеспечение условий получения образования лицами с ограниченными возможностями здоровья.....	184
7. Результаты анализа показателей деятельности в рамках самообследования .....	188
II. Результаты анализа показателей самообследования по программам высшего образования.....	191
III. Результаты анализа показателей самообследования по программам среднего профессионального образования.....	197

# **I. Аналитическая часть отчета о самообследовании**

## **1. Общие сведения об образовательной организации**

### **1.1. Организационно-правовое обеспечение образовательной деятельности филиала**

Лужский институт (филиал) государственного автономного образовательного учреждения высшего образования Ленинградской области «Ленинградский государственный университет имени А.С. Пушкина» создан на основании распоряжения Комитета общего и профессионального образования Ленинградской области от 20 мая 2011 года № 959-р, решения Ученого совета Ленинградского государственного университета им. А.С.Пушкина от 28 апреля 2011 года (протокол № 9/157) и приказа ректора университета от 20 мая 2011 года № 92/06-04.

Во исполнение распоряжения Правительства Ленинградской области от 05 августа 2011 года № 374-р «О реорганизации автономного образовательного учреждения высшего профессионального образования «Ленинградский государственный университет имени А.С. Пушкина» в целях повышения эффективности управления государственными образовательными учреждениями высшего, среднего и начального профессионального образования Ленинградской области и повышения качества предоставления образовательных услуг распоряжением Комитета общего и профессионального образования Ленинградской области от 08 августа 2011 года № 1698-р АОУ ВПО «Ленинградский государственный университет имени А.С. Пушкина» было реорганизовано путем присоединения к нему государственного бюджетного образовательного учреждения высшего профессионального образования Ленинградской области «Крестыанский государственный институт имени Кирилла и Мефодия», и, как следствие данной реорганизации, произошло укрупнение Лужского института (филиала).

Согласно распоряжению Комитета общего и профессионального образования Ленинградской области от 11.03.2016 № 740р и записи,

внесенной в Единый государственный реестр юридических лиц от 17 мая 2016 года ГРН 616784690664 Лужский институт (филиал) АОУ ВПО «Ленинградский государственный университет имени А.С. Пушкина», переименован в Лужский институт (филиал) ГАОУ ВО ЛО «Ленинградский государственный университет имени А.С. Пушкина».

Полное официальное название филиала: Лужский институт (филиал) государственного автономного образовательного учреждения высшего образования Ленинградской области «Ленинградский государственный университет имени А.С. Пушкина».

Сокращенное название филиала: Лужский институт (филиал) ГАОУ ВО ЛО «ЛГУ им. А.С. Пушкина».

Наименование филиала, указанное в Положении о филиале, соответствует наименованию, установленному в лицензии филиала и в уведомлении о постановке на учет в налоговом органе.

Фактическое местонахождение филиала: 188230, г. Луга Ленинградская область, пр. Володарского д. 52 лит. А – соответствует местонахождению, указанному в лицензии, Положении о филиале, уведомлении о постановке на учет в налоговом органе.

Лужский институт (филиал) территориально занимает весьма выгодное положение – город Луга Ленинградской области граничит с Новгородской и Псковской областями, что дает возможность привлечения широкого круга обучающегося контингента.

Юридический адрес: 188230, г. Луга, Ленинградская область, пр. Володарского д. 52 лит. А. Телефон/факс (81372) 21402.

Филиал университета имеет печать со своим наименованием, штамп, бланки с наименованием и реквизитами филиала.

Филиал имеет бессрочную лицензию на осуществление образовательной деятельности рег. № 2387, серия 90ЛО1 № 0009452 от 15 сентября 2016 года по 7 укрупненным группам профессий, специальностей и направлений подготовки профессионального образования: 19.00.00

«Промышленная экология и биотехнологии», 21.00.00 «Прикладная геология, горное дело, нефтегазовое дело и геодезия», 33.00.00 «Фармация», 35.00.00 «Сельское, лесное и рыбное хозяйство», 38.00.00 «Экономика и управление», 40.00.00 «Юриспруденция», 44.00.00 «Образование и педагогические науки».

В структуре Филиала 4 кафедры, колледж, 1 лаборатория.

*Главными задачами деятельности Филиала являются:*

- удовлетворение потребностей личности в интеллектуальном, культурном и нравственном развитии, приобретении высшего образования и квалификации в избранной области профессиональной деятельности;
- удовлетворение потребностей общества в квалифицированных специалистах с высшим образованием и научно-педагогических кадрах высшей квалификации;
- переподготовка и повышение квалификации преподавателей и специалистов;
- накопление, сохранение и приумножение нравственных, культурных и научных ценностей общества;
- распространение знаний среди населения, повышение его образовательного и культурного уровня;
- организация научно-исследовательской деятельности в интересах социально-экономического развития региона, формирование у обучающихся навыков осуществления научно-проектной и инновационной деятельности.

*Миссия Лужского института (филиала)* заключается в содействии в обеспечении доступности и качества образования, соответствующего государственной политике в области образования и науки и социально-экономическим потребностям региона.

Лужский институт (филиал) ГАОУ ВО ЛО «ЛГУ им. А.С. Пушкина» располагает необходимыми документами на право пользования зданиями и сооружениями (оперативное управление), зарегистрированными в установленном порядке и используемыми для организации и ведения

образовательного процесса, имеются заключения органов государственной противопожарной службы и санитарно-эпидемиологического надзора. Используемые площади института позволяют реализовывать организацию образовательного процесса для имеющейся приведенной численности контингента.

Прием студентов в Филиал осуществляется на основании Правил приема в ЛГУ им. А.С. Пушкина, которые ежегодно разрабатываются в соответствии с Порядком приема, утвержденным федеральным органом исполнительной власти, рассматриваются Ученым советом и утверждаются ректором университета.

Штатное расписание Филиала утверждается ректором ГАОУ ВО ЛО «ЛГУ им. А.С. Пушкина» на 1 сентября каждого учебного года.

Деятельность Лужского института (филиала) ГАОУ ВО ЛО «ЛГУ им. А.С. Пушкина» регулируется локальными актами головного вуза. В Филиале имеются локальные нормативные акты, регулирующие деятельность по таким направлениям работы, как: учебная, учебно-методическая, научно-исследовательская, воспитательная, финансово-хозяйственная.

С 2018 года Лужский институт (филиал) является базой для проведения первичной аккредитации специалистов, имеющих фармацевтическое образование, с 2023 года – базой для проведения периодической аккредитации специалистов, имеющих фармацевтическое образование.

С 2021 года Лужский институт (филиал) является Центром проведения демонстрационного экзамена по компетенции «Бухгалтерский учет».

С 2023 года Лужский институт (филиал) продолжает быть площадкой для проведения регионального этапа Всероссийского чемпионатного движения «Профессионалы» в Ленинградской области по компетенции «Фармацевтика».

В 2025 году Лужский институт (филиал) впервые стал одной из площадок Международной исторической акции «Диктант Победы».

В 2025 году Лужский институт (филиал) стал площадкой для проведения XII Всероссийского (с международным участием) образовательно-развлекательного математического флешмоба «Контрольная по математике для взрослых и не только «Mathcat» (Организаторы акции: ЧОУ «Лицей-интернат естественных наук», НО «Фонд поддержки инновационного образования» (Российская Федерация, город Саратов)).

В 2025 году Филиал снова стал площадкой для проведения Регионального турнира Молодёжного клуба РГО «Луга» по скоростному сбору спилс-карт Ленинградской области.

В 2025 году Филиал стал площадкой международной просветительской акции «Географический диктант» (Организатор: Всероссийская общественная организация «Русское географическое общество»).

## **1.2. Структура и система управления филиала**

### ***1.2.1. Структура филиала***

В целях оптимизации управления научно-образовательной деятельностью Филиала протоколом заседания Учёного совета ГАОУ ВО ЛО «ЛГУ им. А.С. Пушкина» от 28 августа 2025 года № 1/318 внесены изменения в структуру. Закрыты следующие подразделения: общий отдел, отдел кадров, учебный отдел, отдел хозяйственной деятельности и снабжения, библиотека, отдел по работе абитуриентами, отдел повышения квалификации, студенческий отдел, информационно-технический отдел, факультеты экономический, юридический, биотехнологический, ландшафтной архитектуры, кафедра садово-паркового строительства и ландшафтной архитектуры. Межфакультетская кафедра гуманитарных и естественнонаучных дисциплин переименована в кафедру гуманитарных и естественнонаучных дисциплин. В структуре Филиала создан новый отдел организационной и учебно-методической работы, исполняющий работу по документационному обеспечению основной и учебно-методической деятельности филиала.

Филиал в своей структуре с 1 сентября 2025 года 4 кафедры, колледж, бухгалтерию, отдел организационной и учебно-методической работы. Структура Лужского института (филиала) государственного автономного образовательного учреждения высшего образования Ленинградской области «Ленинградский государственный университет имени А.С. Пушкина» и система управления им представлены на схеме.

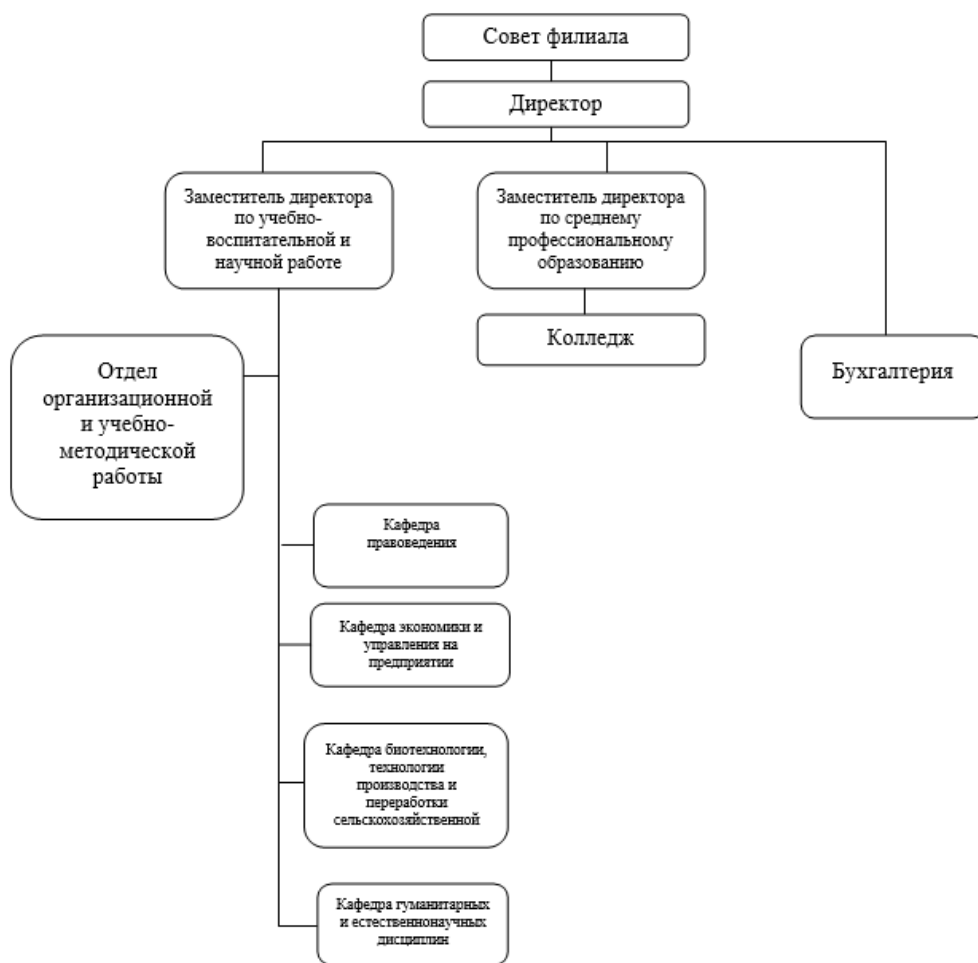

### ***1.2.2. Организация управления Филиалом***

Управление филиалом осуществляется в соответствии с Федеральным законом «Об образовании в Российской Федерации» и Федеральным законом «О высшем и послевузовском профессиональном образовании», Уставом ГАОУ ВО ЛО «Ленинградский государственный университет имени А.С. Пушкина», Положением о Лужском институте (филиале), локальными

нормативными актами на принципах сочетания единоначалия и коллегиальности.

Органами управления Филиалом являются Ученый совет и ректор университета.

Ученый совет университета:

- рассматривает вопросы учебной, научной, методической, воспитательной и издательской деятельности Филиала;
- проводит конкурсы на замещение должностей профессорско-преподавательского состава;
- проводит выборы заведующих кафедрами и деканов факультетов Филиала;
- принимает решение о возможности обучения студентов по сокращенной программе;
- имеет иные права.

Непосредственное управление Филиалом осуществляет ректор университета, который приказом назначает на должность директора Филиала на основании заключенного трудового договора и освобождает его от должности; выдает доверенность, утверждает Положение о филиале, структуру и штатное расписание, сметы доходов и расходов Филиала; издает в пределах своих полномочий обязательные для Филиала приказы, распоряжения и инструкции, дает поручения и задания; утверждает локальные нормативные акты, регулирующие организацию и деятельность Филиала; устанавливает формы организации и системы оплаты труда работников; контролирует и проверяет образовательную, научную, хозяйственную, финансовую и иные виды деятельности Филиала; утверждает ежегодные планы работы и отчеты Филиала; утверждает учебные планы обучения студентов и слушателей, учебно-методическую документацию; издает приказы о зачислении на учебу и отчислении студентов.

Общее руководство Филиалом осуществляют проректоры по направлениям деятельности.

Руководство текущей деятельностью Филиала осуществляет директор, назначаемый на должность приказом ректора Университета. Директор Филиала от имени Университета в пределах доверенности организует работу Филиала в соответствии с Уставом Университета, Положением о Филиале, другими локальными нормативными актами и несет персональную ответственность за деятельность Филиала.

Директор осуществляет управление Филиалом через своих заместителей, старшего бухгалтера, заведующих кафедрами, руководителей подразделениями в соответствии со структурой Филиала.

В целях всестороннего и оперативного рассмотрения проблем совершенствования учебного процесса, повышения его методического обеспечения, расширения связи обучения с практикой, совершенствования педагогического мастерства профессорско-преподавательского состава создан Совет филиала.

Задачи и функции Совета определены Положением «О совете Лужского института (филиала) государственного автономного образовательного учреждения высшего образования Ленинградской области «Ленинградский государственный университет имени А.С. Пушкина», утвержденным ректором Университета. Совет рассматривает проекты учебных, методических и иных программ, планов и отчетов о работе Филиала, рекомендует к изданию учебные пособия и иные учебно-методические материалы, рассматривает основные вопросы организации и методики преподавания учебных дисциплин, внедрения прогрессивных технологий обучения, а также вопросы воспитательной деятельности.

В состав Совета входят: директор Филиала, заместитель директора по учебно-воспитательной и научной работе, заместитель директора по среднему профессиональному образованию, заведующие кафедрами,

сотрудники подразделений, представитель органа студенческого самоуправления.

Председателем Совета филиала является директор Филиала.

Заместителем председателя Совета является заместитель директора по учебно-воспитательной и научной работе.

Работа Совета осуществляется на основе годового плана, обсуждаемого на Совете и утверждаемого председателем.

Заседания Совета и его решения оформляются протоколом. Председатель Совета филиала и его заместитель организуют систематические проверки исполнения решений и информируют об их результатах членов совета.

Непосредственное руководство учебной, учебно-методической, воспитательной, научно-исследовательской, административно-хозяйственной и другими видами работ осуществляют заместители директора Филиала.

Заместитель директора по учебно-воспитательной и научной работе курирует работу кафедр, отдела организационной и учебно-методической работы, специалистов, занимающихся воспитательной деятельностью, а также научно-исследовательскую работу в филиале.

Заместитель директора по среднему профессиональному образованию курирует работу колледжа по реализации основных профессиональных образовательных программ и специальностям СПО.

Делопроизводство в Филиале ведется на основании локальных актов ЛГУ им. А.С. Пушкина и Лужского института (филиала), в соответствии со типовой номенклатурой дел университета, ежегодно утверждаемой ректором, нормативными требованиями, инструктивными материалами, в частности, Инструкции о ведении по делопроизводства в ГАОУ ВО ЛО «ЛГУ им. А.С. Пушкина» (утверждена приказом ректора от 21 ноября 2018 г. № 137/06-04). В 2025 году в Филиале были осуществлены следующие регулярные контрольные мероприятия: Документационный аудит структурных подразделений (административных и учебных), Мониторинг официального

сайта Филиала на соответствие государственным требованиям; Проверка учебных подразделений по выполнению требований нормативных актов локального характера. По итогам работы составляются чек-листы и проводятся консультационные мероприятия по совершенствованию документооборота.

Студенческое самоуправление в филиале представляют Студенческий совет, который реализует ведущие направления деятельности: учебное и организационное, культурно-массовое, информационное, спортивное, гражданско-патриотическое, профориентационное; Старостат и Студенческий совет общежития.

**Выводы и рекомендации по разделу 1:** Структура филиала полностью соответствует функциональным задачам и Положению о филиале. В филиале сложилась действенная система внутреннего контроля исполнения поручений. Номенклатура дел соответствует основным направлениям деятельности филиала. Делопроизводство соответствует Примерной инструкции по делопроизводству в высшем учебном заведении (утверждена приказом Минобразования РФ от 24.07.2000 №2286).

## **2. Образовательная деятельность**

### **2.1. Реализуемые образовательные программы**

Структура подготовки специалистов Лужского института (филиала) соответствует потребностям региона. Руководство Филиала, используя маркетинговые исследования, учитывает ситуацию на рынке образовательных услуг, спрос на образовательные услуги и вносит соответствующие коррективы в структуру и формы подготовки специалистов.

В соответствии с бессрочной государственной лицензией на право ведения образовательной деятельности в Филиале реализуются различные по срокам и формам обучения образовательные программы среднего профессионального и высшего (бакалавриат) образования.

### **2.1.1. Образовательные программы высшего образования (бакалавриат)**

В соответствии с ФГОС ВО обучение в Филиале осуществляется по 4 основным профессиональным образовательным программам (далее – ОПОП) направлений бакалавриата:

- 19.03.01 Биотехнология (профиль: биотехнология)
- 38.03.01 Экономика (профили: экономика предприятий и организаций, финансы и кредит, экономика организации)
- 40.03.01 Юриспруденция (профиль: гражданское право)
- 44.03.01 Педагогическое образование (профили: дошкольное образование, начальное образование, математика)

Контингент. Сведения об обучающемся контингенте по состоянию на 01.10.2025 г. в разрезе направлений подготовки, а также форм обучения представлены в *таблице 1*.

**Таблица 1 – Контингент обучающихся по программам ВО (по состоянию на 01.10.2025 г.)**

Код направления	Наименование направления	Контингент на момент самообследования, чел.	В том числе по форме обучения, чел.			В том числе по курсам, чел.				
			очн.	очно-заочн.	заочн.	1	2	3	4	5
<b>Программы высшего образования (бакалавриат)</b>										
19.03.01	Биотехнология	22	22	-	-	15	7	-	-	-
38.03.01	Экономика	187	34	153	-	36	59	46	35	11
40.03.01	Юриспруденция	144	-	83	61	20	47	33	29	15
44.03.01	Педагогическое образование	121	-	-	121	26	31	21	22	21
<b>ИТОГО по ВО:</b>		<b>474</b>	<b>56</b>	<b>236</b>	<b>182</b>	<b>97</b>	<b>144</b>	<b>100</b>	<b>86</b>	<b>47</b>

Прием. В 2025 году прием на обучение по программам ВО осуществлялся по 4 направлениям бакалавриата. На все формы обучения было выделено 45 бюджетных мест, что составило 26,6% от общего плана набора. Итоги приема на бакалавриат в разрезе форм обучения представлены в *таблице 2*.

**Таблица 2 – Итоги набора на бакалавриат очной, очно-заочной и заочной формы обучения в 2025 г.**

№	Наименование направления (специальности)	Подано заявлений		Зачислено	
		бюджет	договор	бюджет	договор

<b>ВО очная форма обучения</b>					
1	19.03.01 Биотехнология	17	9	10	4
2	38.03.01 Экономика	31	7	10	
Итого по очной форме				<b>20</b>	<b>4</b>
<b>ВО заочная форма обучения</b>					
3	44.03.01 Педагогическое образование (начальное образование)	59	21	25	5
4	40.03.01 Юриспруденция	-	60	-	29
Итого по заочной форме				<b>25</b>	<b>34</b>
<b>ВО очно-заочная форма обучения</b>					
5	38.03.01 Экономика	-	41	-	26
6	40.03.01 Юриспруденция	-	25	-	20
Итого по очно-заочной форме				-	<b>46</b>
ВСЕГО зачислено на направления ВО				<b>45</b>	<b>84</b>

Прием и зачисление в Филиал на обучение по программам высшего образования (очная, очно-заочная и заочная форма обучения) осуществлялся на бюджетные места и на места с возмещением затрат на обучение (договорная основа обучения).

Контрольные цифры приема на обучение выполнены в полном объеме.

Уровень требований при конкурсном отборе абитуриентов обеспечивает формирование контингента студентов, позволяющих осуществлять в нашем вузе подготовку выпускников (бакалавров), профессиональные и личностные качества которых соответствуют требованиям работодателей и общества.

Выпуск. Данные по выпуску в Лужском институте (филиале) в отчете не представляются, т.к. на последнем году обучения после сессии студенты переводятся приказом ректора в головной вуз для завершения обучения (прохождение преддипломной практики и государственной итоговой аттестации).

### ***2.1.2. Образовательные программы среднего профессионального образования***

В соответствии с ФГОС СПО в Филиале реализуются программы подготовки специалистов среднего звена (далее – ППССЗ) по 3 специальностям колледжа:

- 33.02.01 Фармация
- 38.02.01 Экономика и бухгалтерский учет (по отраслям)
- 40.02.04 Юриспруденция

Контингент. Сведения об обучающемся контингенте по состоянию на 01.10.2025 г. в разрезе специальностей, а также форм обучения представлены в таблице 3.

**Таблица 3 – Контингент обучающихся колледжа (по состоянию на 01.10.2025г.)**

Код специальности	Наименование специальности	Контингент на момент самообследования, чел.	В том числе по форме обучения, чел.			В том числе по курсам, чел.				
			очная	очно-заочная	заочная	1	2	3	4	5
<b>Программы подготовки специалистов среднего звена</b>										
33.02.01	Фармация	80	80	-	-	58	22	-	-	-
38.02.01	Экономика и бухгалтерский учет (по отраслям)	97	97	-	-	69	28	-	-	-
40.02.04	Юриспруденция	249	249	-	-	207	42	-	-	-
<b>ИТОГО по ППССЗ</b>		<b>426</b>	<b>426</b>	-	-	<b>334</b>	<b>92</b>	-	-	-

Прием. В 2025 году прием на обучение по программам СПО осуществлялся по 3 специальностям. На все формы обучения было выделено 150 бюджетных мест, что составило 37,71% от общего плана набора. Итоги набора на специальности СПО представлены в таблице 4.

**Таблица 4 – Итоги набора на специальности СПО очной формы в 2025 г.**

№	Наименование направления (специальности)	Подано заявлений		Зачислено	
		бюджет	договор	бюджет	договор
1	38.02.01 Экономика и бухгалтерский учет по отраслям 9 кл.	93	23	50	10
2	38.02.01 Экономика и бухгалтерский учет по отраслям 11 кл.	-	12	-	9
3	40.02.01 Право и организация соц. обеспечения 9 кл.	138	167	75	113
4	40.02.01 Право и организация соц. обеспечения 11 кл.	-	30	-	23
5	33.02.01 Фармация 9 кл.	49	26	25	14
6	33.02.01 Фармация 11 кл.	-	25	-	19
<b>Итого зачислено на специальности СПО</b>				<b>150</b>	<b>188</b>

Прием и зачисление в Филиал на обучение по программам среднего профессионального образования (очная форма обучения) осуществлялся на бюджетные места и на места с возмещением затрат на обучение (договорная основа) и проводился по конкурсному отбору.

Зачисление на бюджетные места проводилось на основании рейтинговых списков, составленных с учетом среднего балла аттестата.

Контрольные цифры приема на обучение выполнены в полном объеме.

Уровень требований при конкурсном отборе абитуриентов обеспечивает формирование контингента студентов, позволяющих осуществлять в нашем вузе подготовку выпускников (специалистов среднего звена), профессиональные и личностные качества которых соответствуют требованиям работодателей и общества.

*Выпуск.* Данные по выпуску в Лужском институте (филиале) в отчете не представляются, т.к. на последнем году обучения после сессии студенты переводятся приказом ректора в головной вуз для завершения обучения (прохождение преддипломной практики и государственной итоговой аттестации).

### ***2.1.3. Описание реализуемых образовательных программ***

#### **38.03.01 Экономика**

направленность (профиль) Финансы и кредит

направленность (профиль) Экономика организаций и логистика

направленность (профиль) Экономика организации

Обучение по программе бакалавриата реализуется в очной, очно-заочной и заочной формах обучения.

Объем программы бакалавриата составляет 240 зачетных единиц. Нормативный срок освоения ОПОП ВО по очной форме обучения – 4 года, по очно-заочной и заочной формам обучения – 5 лет.

Область профессиональной деятельности бакалавра по направлению подготовки 38.03.01 Экономика включает: экономические, финансовые,

маркетинговые, производственно-экономические и аналитические службы организаций различных отраслей, сфер и форм собственности; финансовые, кредитные и страховые учреждения; органы государственной и муниципальной власти; академические и ведомственные научно-исследовательские организации; учреждения системы высшего и среднего профессионального образования, среднего общего образования, системы дополнительного образования.

Объектами профессиональной деятельности выпускников по направлению подготовки 38.03.01 Экономика в соответствии с ФГОС ВО являются: поведение хозяйствующих агентов, их затраты и результаты, функционирующие рынки, финансовые и информационные потоки, производственные процессы. Выпускник по направлению подготовки 38.03.01 Экономика должен решать следующие профессиональные задачи в соответствии с видами профессиональной деятельности и профилем ОПОП ВО: расчетно-экономическая деятельность: • подготовка исходных данных для проведения расчетов экономических и социально-экономических показателей, характеризующих деятельность хозяйствующих субъектов; • проведение расчетов экономических и социально-экономических показателей на основе типовых методик с учетом действующей нормативно-правовой базы; • разработка экономических разделов планов предприятий различных форм собственности, организаций, ведомств; аналитическая, научно-исследовательская деятельность: • поиск информации по полученному заданию, сбор и анализ данных, необходимых для проведения конкретных экономических расчетов; • обработка массивов экономических данных в соответствии с поставленной задачей, анализ, оценка, интерпретация полученных результатов и обоснование выводов; • построение стандартных теоретических и эконометрических моделей исследуемых процессов, явлений и объектов, относящихся к области профессиональной деятельности, анализ и интерпретация полученных результатов; • анализ и интерпретация показателей, характеризующих

социально-экономические процессы и явления на микро- и макроуровне как в России, так и за рубежом; • подготовка информационных обзоров, аналитических отчетов; • проведение статистических обследований, опросов, анкетирование и первичная обработка их результатов; • участие в разработке проектных решений в области профессиональной деятельности, подготовке предложений и мероприятий по реализации разработанных проектов и программ; организационно-управленческая деятельность: • участие в разработке вариантов управленческих решений, обосновании их выбора на основе критериев социально-экономической эффективности с учетом рисков и возможных социально-экономических последствий принимаемых решений; • организация выполнения порученного этапа работы; • оперативное управление малыми коллективами и группами, сформированными для реализации конкретного экономического проекта; • участие в подготовке и принятии решений по вопросам организации управления и совершенствования деятельности экономических служб и подразделений предприятий различных форм собственности, организаций, ведомств с учетом правовых, административных и других ограничений; расчетно-финансовая деятельность: • участие в осуществлении финансово-экономического планирования в секторе государственного и муниципального управления и организации исполнения бюджетов бюджетной системы Российской Федерации; • ведение расчетов с бюджетами бюджетной системы Российской Федерации; • составление финансовых расчетов и осуществление финансовых операций; • осуществление профессионального применения законодательства и иных нормативных правовых актов Российской Федерации, регулирующих финансовую деятельность; • участие в организации и осуществлении финансового контроля в секторе государственного и муниципального управления.

В рамках освоения основной профессиональной образовательной программы по направлению предусмотрены следующие виды учебной и

производственной практики: 1. Учебная практика (научно – исследовательская работа (получение первичных навыков научно – исследовательской работы)) 2. Производственная практика (научно-исследовательская работа); 3. Производственная практика (технологическая (проектно – технологическая) практика); 4. Производственная практика (преддипломная практика).

Для проведения производственной практики заключены договоры со следующими организациями: -АО «Лужский молочный комбинат»; -ООО «Живые соки»; -ООО «Толмачевский завод ЖБ и МК»; -ООО «Белкозин»; -ООО «Племенной завод «Урожай»»; -АО «Химик»; -АО «Племенной завод «Рапти»»; -ООО Кондитерская фабрика «Диво-хлеб»; ОАО «Лужский абразивный завод»; Лужское райпо.

#### **40.03.01 Юриспруденция**

направленность (профиль) Гражданское право

Обучение по программе бакалавриата реализуется в очной, очно-заочной и заочной формах обучения.

Объем программы бакалавриата составляет 240 зачетных единиц. Нормативный срок освоения ОПОП ВО по очной форме обучения – 4 года, по очно-заочной и заочной формам обучения – 5 лет.

Область профессиональной деятельности бакалавра по направлению подготовки 40.03.01 Юриспруденция с профилем подготовки Гражданское право включает: разработку и реализацию правовых норм; обеспечение законности и правопорядка.

Объектами профессиональной деятельности бакалавров по направлению подготовки являются частноправовые, публично-правовые и тесно связанные с ними отношения в сфере реализации правовых норм, обеспечение законности и правопорядка в указанных сферах. В соответствии с ФГОС ВО по данному направлению подготовки выпускник с профилем подготовки Гражданское право подготовлен к следующим видам профессиональной деятельности: правоприменительная; экспертно-

консультационная. Выпускник по направлению подготовки 40.03.01 Юриспруденция должен решать следующие профессиональные задачи в соответствии с видами профессиональной деятельности и профилем ОПОП ВО: правоприменительная деятельность: • обоснование и принятие в пределах должностных обязанностей, решений, а также совершение юридических действий в точном соответствии с нормами законодательства, регулирующего частноправовые и тесно связанные с ними отношения; • составление юридических документов; экспертно-консультационная: • консультирование по вопросам права; • осуществление правовой экспертизы документов.

В рамках освоения основной профессиональной образовательной программы по направлению предусмотрены следующие виды учебной и производственной практики: 1. Учебная практика (практика по получению первичных профессиональных умений и навыков); 2. Производственная практика (практика по получению профессиональных умений и опыта профессиональной деятельности); 3. Производственная практика (преддипломная практика).

Для организации практик заключены договоры со следующими организациями: -ОМВД по Лужскому району Ленинградской области; - Лужский городской суд Ленинградской области; -Лужский районный отдел судебных приставов Управления федеральной службы судебных приставов России по Ленинградской области; -Администрация Лужского муниципального района Ленинградской области; -Оздоровительное объединение «Зеленый бор» Центрального банка Российской Федерации; -АО «Единый информационно-расчетный центр Санкт-Петербурга».

### **19.03.01 Биотехнология**

направленность (профиль) Биотехнология

Обучение по программе бакалавриата реализуется в очной форме.

Объем программы бакалавриата составляет 240 зачетных единиц.

Нормативный срок освоения ОПОП ВО по очной форме – 4 года.

Область профессиональной деятельности бакалавра по направлению подготовки 19.03.01 Биотехнология с профилем подготовки «Биотехнология» включает: получение, исследование и применение ферментов, вирусов, микроорганизмов, клеточных культур животных и растений, продуктов их биосинтеза и биотрансформации; технологии получения продукции с использованием микробиологического синтеза, биокатализа, генной инженерии; эксплуатацию и управление качеством биотехнологических производств с соблюдением требований национальных и международных нормативных актов; организацию и проведение контроля качества сырья, промежуточных продуктов и готовой продукции. Объектами профессиональной деятельности выпускника по профилю подготовки 19.03.01 Биотехнология профиль Биотехнология в соответствии с ФГОС ВО по данному направлению подготовки являются: микроорганизмы, клеточные культуры животных и растений, вирусы, ферменты, биологически активные химические вещества; приборы и оборудование для исследования свойств используемых микроорганизмов, клеточных культур и получаемых с их помощью веществ в лабораторных и промышленных условиях; установки и оборудование для проведения биотехнологических процессов; средства контроля качества сырья, полуфабрикатов и готовой продукции; средства оценки состояния окружающей среды и защиты ее от влияния промышленного производства. В соответствии с ФГОС ВО по данному направлению подготовки выпускник с профилем подготовки Биотехнология подготовлен к следующим видам профессиональной деятельности: производственно-технологическая, организационно-управленческая, научно-исследовательская. Выпускник по направлению подготовки 19.03.01 Биотехнология профиль Биотехнология должен решать следующие профессиональные задачи в соответствии с видами профессиональной деятельности и профилем ОПОП ВО: производственно-технологическая деятельность: - управление отдельными стадиями действующих биотехнологических производств; - организация рабочих мест, их

техническое оснащение, размещение технологического оборудования; - контроль за соблюдением технологической дисциплины; организация и проведение входного контроля сырья и материалов; использование типовых методов контроля качества выпускаемой продукции; выявление причин брака в производстве и разработка мероприятий по его предупреждению и устранению; - участие в работах по доводке и освоению технологических процессов в ходе подготовки производства новой продукции; - участие в работах по наладке, настройке и опытной проверке оборудования и программных средств; - проверка технического состояния и остаточного ресурса оборудования, организация профилактических осмотров и текущего ремонта, составление заявок на оборудование и запасные части, подготовка технической документации на проведение ремонтных работ; организационно-управленческая деятельность: - разработка оперативных планов работы первичных производственных подразделений; - организация работы коллективов исполнителей; - участие в составлении технической документации (графиков работ, технологических инструкций, инструкций по технике безопасности, заявок на материалы и оборудование, документов деловой переписки); - сбор и подготовка исходных данных для выбора и обоснования научно-технических и организационных решений на основе экономического анализа; - подготовка документации и участие в реализации системы менеджмента качества предприятия; - выполнение работ по подготовке к сертификации технических средств, систем, процессов, оборудования и материалов; - организация и выполнение мероприятий по предупреждению производственного травматизма, профессиональных заболеваний и экологических нарушений; научно-исследовательская деятельность: - изучение научно-технической информации, выполнение литературного и патентного поиска по тематике исследования; - математическое моделирование процессов и объектов на базе стандартных пакетов автоматизированного проектирования; - выполнение экспериментальных исследований и испытаний по заданной методике,

математическая обработка экспериментальных данных; участие во внедрении результатов исследований и разработок; подготовка данных для составления отчетов, обзоров, научных публикаций; участие в мероприятиях по защите объектов интеллектуальной собственности; проектная деятельность: - сбор исходных данных для проектирования технологических процессов и установок; - расчет и проектирование отдельных стадий технологического процесса с использованием стандартных средств автоматизации проектирования.

В рамках освоения основной профессиональной образовательной программы по направлению предусмотрены следующие виды учебной и производственной практики: 1. Учебная практика (ознакомительная практика); 2. Производственная практика (технологическая практика); 3. Производственная практика (научно-исследовательская работа); 4. Производственная практика (преддипломная практика).

Для проведения учебной и производственной практики заключены договоры со следующими организациями: - Филиал ГУП «Водоканал Санкт-Петербурга» «Центр реализации социально-экономических программ»; - ООО «Лужский завод «БЕЛКОЗИН»»; - ГБУ Ленинградской области «Станция по борьбе с болезнями животных Лужского района»; -ВНИИГРЖ филиал Федерального государственного бюджетного научного учреждения «Федеральный исследовательский центр животноводства – ВИЖ имени академика Л.К. Эрнста»; - ПО «Лужский консервный завод»; ГУП «Леноблводоканал»; Ленинградский НИИ сельского хозяйства «Белогорка» - филиал ФГБНУ «Федеральный исследовательский центр картофеля имени А.Г. Лорха»; АО «Химик».

#### **44.03.01 Педагогическое образование**

направленность (профиль) Дошкольное образование

Обучение по программе бакалавриата реализуется в заочной форме.

Объем программы бакалавриата составляет 240 зачетных единиц.

Нормативный срок освоения ООП ВО по заочной форме обучения – 5 лет.

Область профессиональной деятельности: 01. Образование и наука.  
Сфера профессиональной деятельности: 01.001. Педагог (педагогическая деятельность в сфере дошкольного, начального общего, основного общего, среднего общего образования (воспитатель, учитель)).

Объектами профессиональной деятельности выпускника в соответствии с ФГОС ВО по направлению подготовки 44.03.01 «Педагогическое образование» (профиль «Дошкольное образование») являются обучение, воспитание, развитие, просвещение, образовательные системы. В соответствии с ФГОС ВО по направлению подготовки 44.03.01 «Педагогическое образование» (профиль «Дошкольное образование») выпускник готовится к следующим видам профессиональной деятельности: педагогическая.

Выпускник по направлению подготовки 44.03.01 «Педагогическое образование» (профиль «Дошкольное образование») готовится к вышеуказанным видам профессиональной деятельности и должен решать следующие задачи:

- *в области педагогической деятельности*: изучение возможностей, потребностей, достижений обучающихся в области образования, обучение и воспитание в сфере образования в соответствии с требованиями образовательных стандартов; формирование образовательной среды для обеспечения качества образования; организация взаимодействия с общественными и образовательными организациями, детскими коллективами и родителями.

В рамках освоения основной профессиональной образовательной программы по направлению предусмотрены следующие виды учебной и производственной практической подготовки: 1. Учебная практика (ознакомительная практика); 2. Учебная практика (научно-исследовательская работа (получение первичных навыков научно-исследовательской работы)); 3. Учебная практика (проектно-технологическая практика); 4. Учебная практика (проектно-технологическая практика); 5. Производственная

практика (педагогическая практика); 6. Производственная практика (научно-исследовательская работа); 7. Производственная практика (технологическая (проектно-технологическая практика); 8. Производственная практика (преддипломная практика).

Для проведения учебной и производственной практической подготовки обучающихся по направлению 44.03.01 «Педагогическое образование» (профиль «Дошкольное образование») заключены договоры в 2025 году с организациями: Муниципальное дошкольное образовательное учреждение «Детский сад №9 комбинированного вида», Муниципальное дошкольное образовательное учреждение «Детский сад № 15 комбинированного вида», Муниципальное дошкольное образовательное учреждение «Детский сад №5 комбинированного вида», Муниципальное дошкольное образовательное учреждение «Оредежский детский сад», Муниципальное дошкольное образовательное учреждение "Детский сад№7", Муниципальное дошкольное образовательное учреждение «Детский сад № 11», Муниципальное дошкольное образовательное учреждение "Детский сад № 2", Муниципальное дошкольное образовательное учреждение «Детский сад № 14», Муниципальное дошкольное образовательное учреждение «Детский сад № 13», Муниципальное дошкольное образовательное учреждение "Детский сад № 17 комбинированного вида", Муниципальное дошкольное образовательное учреждение «Детский сад №19», Муниципальное дошкольное образовательное учреждение «Детский сад №23», Муниципальное дошкольное образовательное учреждение «Детский сад №25», Муниципальное дошкольное образовательное учреждение «Детский сад № 27», Государственное бюджетное дошкольное образовательное учреждение «Детский сад №115 Выборгский район, г. Санкт-Петербург», Муниципальное бюджетное дошкольное образовательное учреждение «Межозерный детский сад».

направленность (профиль) Математика

Обучение по программе бакалавриата реализуется в заочной форме.

Объем программы бакалавриата составляет 240 зачетных единиц. Нормативный срок освоения ООП ВО по заочной форме обучения – 5 лет.

Область профессиональной деятельности: 01. Образование и наука. Сфера профессиональной деятельности: 01.001. Педагог (педагогическая деятельность в сфере дошкольного, начального общего, основного общего, среднего общего образования (воспитатель, учитель)).

Объектами профессиональной деятельности выпускника в соответствии с ФГОС ВО по направлению подготовки 44.03.01 «Педагогическое образование» (профиль «Математика») являются обучение, воспитание, развитие, просвещение, образовательные системы. В соответствии с ФГОС ВО по направлению подготовки 44.03.01 «Педагогическое образование» (профиль «Математика») выпускник готовится к следующим видам профессиональной деятельности: педагогическая.

Выпускник по направлению подготовки 44.03.01 «Педагогическое образование» (профиль «Математика») готовится к вышеуказанным видам профессиональной деятельности и должен решать следующие задачи:

- *в области педагогической деятельности*: изучение возможностей, потребностей, достижений обучающихся в области образования, обучение и воспитание в сфере образования в соответствии с требованиями образовательных стандартов; формирование образовательной среды для обеспечения качества образования; организация взаимодействия с общественными и образовательными организациями, детскими коллективами и родителями.

В рамках освоения основной профессиональной образовательной программы по направлению предусмотрены следующие виды учебной и производственной практической подготовки: 1. Учебная практика (ознакомительная практика); 2. Учебная практика (научно-исследовательская работа (получение первичных навыков научно-исследовательской работы)); 3. Учебная практика (ознакомительная практика по профилю подготовки); 4.

Учебная практика (учебно-методическая практика); 5. Производственная практика (педагогическая практика) 6. Производственная практика (педагогическая практика); 7. Производственная практика (научно-исследовательская работа); 8. Производственная практика (педагогическая летняя практика); 9. Производственная практика (технологическая (проектно-технологическая практика); 10. Производственная практика (преддипломная практика).

Для проведения учебной и производственной практической подготовки обучающихся по направлению 44.03.01 «Педагогическое образование» (профиль «Математика») заключены договоры в 2025 году с организациями: Муниципальное общеобразовательное бюджетное учреждение «Средняя общеобразовательная школа «Бугровский центр образования №2»», Государственное бюджетное общеобразовательное учреждение школа №449 Пушкинского района Санкт-Петербурга, Муниципальное общеобразовательное учреждение «Средняя общеобразовательная школа №3», Муниципальное казённое общеобразовательное учреждение «Рассветовская средняя школа» Лодейнопольского муниципального района Ленинградской области, Муниципальное общеобразовательное учреждение «Осьминская общеобразовательная средняя школа», Государственное бюджетное общеобразовательное учреждение гимназия №205 Фрунзенского района Санкт-Петербурга имени Р.А. Ротмистровой, Муниципальное общеобразовательное учреждение «Глажевская средняя общеобразовательная школа», Муниципальное автономное общеобразовательное учреждение «Средняя школа №1 г. Окуловка», Муниципальное общеобразовательное учреждение «Володарская средняя общеобразовательная школа», Муниципальное бюджетное общеобразовательное учреждение «Средняя общеобразовательная школа № 1- школа отечественной культуры», Муниципальное общеобразовательное бюджетное учреждение «Средняя общеобразовательная школа «Муринский центр образования №4»», Муниципальное бюджетное общеобразовательное

учреждение «Пушкиногорская средняя общеобразовательная школа имени А.С. Пушкина», Муниципальное бюджетное общеобразовательное учреждение «Средняя общеобразовательная школа №2», Муниципальное автономное общеобразовательное учреждение городского округа Балашиха «Гимназия №1», Муниципальное общеобразовательное учреждение «Толмачевская средняя общеобразовательная школа имени Героя Советского Союза И.И. Прохорова»

направленность (профиль) Начальное образование

Обучение по программе бакалавриата реализуется в заочной форме.

Объем программы бакалавриата составляет 240 зачетных единиц.

Нормативный срок освоения ООП ВО по заочной форме обучения – 5 лет.

Область профессиональной деятельности: 01. Образование и наука.  
Сфера профессиональной деятельности: 01.001. Педагог (педагогическая деятельность в сфере дошкольного, начального общего, основного общего, среднего общего образования (воспитатель, учитель).

Объектами профессиональной деятельности выпускника в соответствии с ФГОС ВО по направлению подготовки 44.03.01 «Педагогическое образование» (профиль «Начальное образование») являются обучение, воспитание, развитие, просвещение, образовательные системы. В соответствии с ФГОС ВО по направлению подготовки 44.03.01 «Педагогическое образование» (профиль «Начальное образование») выпускник готовится к следующим видам профессиональной деятельности: педагогическая.

Выпускник по направлению подготовки 44.03.01 «Педагогическое образование» (профиль «Начальное образование») готовится к вышеуказанным видам профессиональной деятельности и должен решать следующие задачи:

- в области педагогической деятельности: изучение возможностей, потребностей, достижений, обучающихся в области образования, обучение и воспитание в сфере образования в соответствии с требованиями

образовательных стандартов; формирование образовательной среды для обеспечения качества образования; организация взаимодействия с общественными и образовательными организациями, детскими коллективами и родителями.

В рамках освоения основной профессиональной образовательной программы по направлению предусмотрены следующие виды учебной и производственной практической подготовки: 1. Учебная практика (ознакомительная практика); 2. Учебная практика (научно-исследовательская работа (получение первичных навыков научно-исследовательской работы)); 3. Учебная технологическая практика (проектно-технологическая практика); 4. Производственная практика (летняя педагогическая практика); 5. Производственная практика (педагогическая практика); 6. Производственная практика (стажерская практика); 7. Производственная практика (научно-исследовательская работа) 8. Производственная практика (преддипломная практика).

### **33.02.01 Фармация**

Программа подготовки специалистов среднего звена специалиста, реализуемая в колледже по специальности 33.02.01 «Фармация» представляет собой систему документов, разработанную и утвержденную образовательным учреждением с учетом требований рынка труда на основе Федерального государственного образовательного стандарта по соответствующей специальности среднего профессионального образования, а также с учетом рекомендованной примерной основной образовательной программы.

Обучение по программе СПО осуществляется в очной форме обучения.

Нормативный срок освоения основной профессиональной образовательной программы среднего профессионального образования базовой подготовки при очной форме получения образования на базе основного общего образования – 2 года 10 месяцев, на базе среднего общего образования – 1 год 10 месяцев.

Объем ППССЗ – на базе основного общего образования – 4428 часов, на базе основного общего образования – 2952 часов.

Область профессиональной деятельности обучающихся по специальности 33.02.01 «Фармация» включает: фармацевтические организации, учреждения здравоохранения по изготовлению лекарственных препаратов, отпуску лекарственных средств, товаров аптечного ассортимента; структурные подразделения аптеки и аптечные организации при отсутствии специалиста с высшим образованием.

Объектами профессиональной деятельности выпускников являются лекарственные средства, лекарственное растительное сырье, вспомогательные материалы, субстанции, входящие в Реестр лекарственных средств, и товары аптечного ассортимента, оборудование, применяемое для изготовления лекарственных препаратов в условиях аптеки, приборы, аппаратура, химические реактивы, используемые для проведения внутриаптечного контроля, оборудование, используемое при реализации товаров аптечного ассортимента, нормативно-правовое обеспечение производственной, торговой и информационной деятельности фармацевтической организации, поставщики и потребители, первичные трудовые коллективы.

Фармацевт готовится к следующим видам деятельности: реализация лекарственных средств и товаров аптечного ассортимента, изготовление лекарственных форм и проведение обязательных видов внутриаптечного контроля, организация деятельности структурных подразделений аптеки и руководство аптечной организацией в сельской местности (при отсутствии специалиста с высшим образованием).

В рамках освоения ППССЗ по направлению 33.02.01 «Фармация» предусмотрены следующие виды практической подготовки: 1) Практическая подготовка (учебная практика); 2) Практическая подготовка (производственная практика (по профилю специальности)), в том числе преддипломная.

Практики закрепляют знания и умения, приобретаемые обучающимися в результате освоения теоретических курсов, вырабатывают практические навыки и способствуют комплексному формированию общекультурных, общепрофессиональных и профессиональных компетенций обучающихся.

Для организации практик заключены договоры со следующими организациями: - Общество с ограниченной ответственностью «ЛекОптТорг», - Общество с ограниченной ответственностью «Фармация», - Общество с ограниченной ответственностью «Юнифарм», - Общество с ограниченной ответственностью «Эркафарм Нева», - Общество с ограниченной ответственностью «Доктор Николаев», - Общество с ограниченной ответственностью «Июль», - Общество с ограниченной ответственностью «Аптека София», - Общество с ограниченной ответственностью «Аптека 36,6», - Государственное автономное учреждение «Ленфарм», - Общество с ограниченной ответственностью «Аптеки Невис», - Общество с ограниченной ответственностью «Аптечная сеть ОЗ», - Общество с ограниченной ответственностью «Нео-Фарм», - Общество с ограниченной ответственностью «Семейная аптека Апрель», - Общество с ограниченной ответственностью «Мелздрав 3», - Общество с ограниченной ответственностью «Витаокс», - Открытое акционерное общество «Ладожская фармация», - Аптека «Горздрав», - Общество с ограниченной ответственностью «Сеть аптечная Имбирь», - Общество с ограниченной ответственностью «Аптечный склад «Тверь», Общество с ограниченной ответственностью «Интер-Сервис», Общество с ограниченной ответственностью «Алоэ», Роспотребнадзор в Лужском районе Ленинградской области, Общество с ограниченной ответственностью «Омега», Общество с ограниченной ответственностью «Центральная Медицинская База», Общество с ограниченной ответственностью «Мелздрав», Общество с ограниченной ответственностью «Альянс», Общество с ограниченной ответственностью «Калина Фарм».

### **38.02.01 Экономика и бухгалтерский учет (по отраслям)**

Программа подготовки специалистов среднего звена специалиста, реализуемая на отделении СПО по специальности 38.02.01 «Экономика и бухгалтерский учет (по отраслям)», представляет собой систему документов, разработанную и утвержденную образовательным учреждением с учетом требований рынка труда на основе Федерального государственного образовательного стандарта по соответствующей специальности среднего профессионального образования, а также с учетом рекомендованной примерной основной образовательной программы.

Обучение по программе СПО осуществляется в очной форме обучения.

Нормативный срок освоения основной профессиональной образовательной программы среднего профессионального образования базовой подготовки при очной форме получения образования на базе основного общего образования – 2 года 10 месяцев, на базе среднего общего образования – 1 год 10 месяцев.

Объем ППССЗ – на базе основного общего образования – 4282 часа, на базе среднего общего образования – 2860 часов.

Область профессиональной деятельности обучающегося по специальности 38.02.01 «Экономика и бухгалтерский учет (по отраслям)» включает: учет имущества и обязательств организации, проведение и оформление хозяйственных операций, обработка бухгалтерской информации, проведение расчетов с бюджетом и внебюджетными фондами, формирование бухгалтерской отчетности, налоговый учет, налоговое планирование.

Объектами профессиональной деятельности обучающихся являются имущество и обязательства организации, хозяйственные операции, финансово-хозяйственная информация, налоговая информация, бухгалтерская отчетность, первичные трудовые коллективы.

Бухгалтер (базовой подготовки) готовится к следующим видам деятельности: документирование хозяйственных операций и ведение бухгалтерского учета имущества организации, ведение бухгалтерского учета источников формирования имущества, выполнение работ по инвентаризации

имущества и финансовых обязательств организации, проведение расчетов с бюджетом и внебюджетными фондами, составление и использование бухгалтерской отчетности, выполнение работ по одной или нескольким профессиям рабочих, должностям служащих.

В рамках освоения ППССЗ по направлению 38.02.01 «Экономика и бухгалтерский учет (по отраслям)» предусмотрены следующие виды практической подготовки: 1) Практическая подготовка (учебная практика); 2) Практическая подготовка (производственная практика (по профилю специальности)), в том числе преддипломная.

Практики закрепляют знания и умения, приобретаемые обучающимися в результате освоения теоретических курсов, вырабатывают практические навыки и способствуют комплексному формированию общекультурных, общепрофессиональных и профессиональных компетенций обучающихся.

Для организации практик заключены договоры со следующими организациями: - Общество с ограниченной ответственностью «Ромашка», - Общество с ограниченной ответственностью «Спектрэлектро», - Общество с ограниченной ответственностью «Лилия», - Общество с ограниченной ответственностью «Лесопромышленная компания», - Акционерное общество «Племенной завод «Рапти», - Закрытое акционерное общество «Лужская сельхозтехника», - Общество с ограниченной ответственностью «Лужский завод «Белкозин», - Общество с ограниченной ответственностью «Киришиавтосервис», - Лужское районное потребительское общество, - Общество с ограниченной ответственностью «Зенит-групп», - Общество с ограниченной ответственностью «Племенной завод «Урожай», - Акционерное общество «Химик», - Общество с ограниченной ответственностью «Управляющая компания «Жилкомфонд», - Муниципальный фонд поддержки развития экономики и предпринимательства Лужского района «Социально-деловой центр», - Общество с ограниченной ответственностью «Фармация», - Государственное бюджетное учреждение Ленинградской области «Киришское дорожное

ремонтно-строительное управление», - Общество с ограниченной ответственностью «Медицинский центр «Медиор», - Военный комиссариат города Луга и Лужского района Ленинградской области, - Общество с ограниченной ответственностью СК «Эверест», - Общество с ограниченной ответственностью «Абсолют натуре», - Муниципальное учреждение «Единая служба заказчика» Лужского муниципального района Ленинградской области, - Общество с ограниченной ответственностью «Бухконсалтинг», - Акционерное общество «Волошово», - Администрация Оредежского сельского поселения Лужского муниципального района Ленинградской области, - Общество с ограниченной ответственностью «ЖЭУ», - Администрация Ретюнского сельского поселения Лужского муниципального района Ленинградской области, - Потребительское общество «Лужский консервный завод», - Акционерное общество «Транском», - Акционерное общество «Племенной завод «Рапти», - Акционерное общество «Альфа-банк», - Общество с ограниченной ответственностью «Элегант», - Федеральное государственное казенное военное образовательное учреждение высшего образования «Военная академия материально-технического обеспечения имени генерала армии А.В.Хрулева» Министерства обороны Российской Федерации, - Общество с ограниченной ответственностью «Дзержинский хлеб», - Администрация Заклинского сельского поселения Лужского муниципального района Ленинградской области.

#### **40.02.04 Юриспруденция**

Программа подготовки специалистов среднего звена специалиста, реализуемая в колледже по специальности 40.02.04 «Юриспруденция», представляет собой систему документов, разработанную и утвержденную образовательным учреждением с учетом требований рынка труда на основе Федерального государственного образовательного стандарта по соответствующей специальности среднего профессионального образования, а также с учетом рекомендованной примерной основной образовательной программы.

Обучение по программе СПО осуществляется в очной форме обучения. Нормативный срок освоения основной профессиональной образовательной программы среднего профессионального образования базовой подготовки при очной форме получения образования на базе основного общего образования – 2 года 10 месяцев, на базе среднего общего образования – 2 года 10 месяцев, на базе среднего общего образования – 1 год 10 месяцев.

Объем ППССЗ – на базе основного общего образования – 4428 часов, на базе среднего общего образования – 2952 часа.

Область профессиональной деятельности обучающегося по специальности 40.02.04 «Юриспруденция» включает: реализацию правовых норм в правоприменительной и правоохранительной деятельности, выполнение государственных полномочий по пенсионному обеспечению, государственные и муниципальные полномочия по социальной защите населения.

Объектами профессиональной деятельности обучающихся являются документы правового характера, базы данных получателей пенсий, пособий и мер социальной поддержки отдельных категорий граждан и семей, состоящих на учете, пенсии, пособия, компенсации и другие выплаты, отнесенные к компетенциям органов и учреждений социальной защиты населения, а также органов Пенсионного фонда Российской Федерации, государственные и муниципальные услуги отдельным лицам, семьям и категориям граждан, нуждающимся в социальной поддержке и защите.

Юрист (базовой подготовки) готовится к следующим видам деятельности: правоприменительная деятельность, правоохранительная деятельность, обеспечение реализации прав граждан в сфере пенсионного обеспечения и социальной защиты.

В рамках освоения ППССЗ по направлению 40.02.04 «Юриспруденция» предусмотрены следующие виды практической подготовки: 1) Практическая подготовка (учебная практика). 2) Практическая

подготовка (производственная практика (по профилю специальности)), в том числе преддипломная. Практики закрепляют знания и умения, приобретаемые обучающимися в результате освоения теоретических курсов, вырабатывают практические навыки и способствуют комплексному формированию общекультурных, общепрофессиональных и профессиональных компетенций обучающихся.

#### **40.02.01 Право и организация социального обеспечения**

Программа подготовки специалистов среднего звена специалиста, реализуемая на отделении СПО по специальности 40.02.01 «Право и организация социального обеспечения», представляет собой систему документов, разработанную и утвержденную образовательным учреждением с учетом требований рынка труда на основе Федерального государственного образовательного стандарта по соответствующей специальности среднего профессионального образования, а также с учетом рекомендованной примерной основной образовательной программы.

Обучение по программе СПО осуществляется в очной форме обучения. Нормативный срок освоения основной профессиональной образовательной программы среднего профессионального образования базовой подготовки при очной форме получения образования на базе основного общего образования – 2 года 10 месяцев, на базе среднего общего образования – 1 год 10 месяцев.

Объем ППССЗ – на базе основного общего образования – 5400 часов, на базе основного общего образования – 3294 часа.

Область профессиональной деятельности обучающегося по специальности 40.02.01 «Право и организация социального обеспечения» включает: реализацию правовых норм в социальной сфере, выполнение государственных полномочий по пенсионному обеспечению, государственные и муниципальные полномочия по социальной защите населения.

Объектами профессиональной деятельности обучающихся являются

документы правового характера, базы данных получателей пенсий, пособий и мер социальной поддержки отдельных категорий граждан и семей, состоящих на учете, пенсии, пособия, компенсации и другие выплаты, отнесенные к компетенциям органов и учреждений социальной защиты населения, а также органов Пенсионного фонда Российской Федерации, государственные и муниципальные услуги отдельным лицам, семьям и категориям граждан, нуждающимся в социальной поддержке и защите.

Юрист (базовой подготовки) готовится к следующим видам деятельности: обеспечение реализации прав граждан в сфере пенсионного обеспечения и социальной защиты, организационное обеспечение деятельности учреждений социальной защиты населения и органов Пенсионного фонда Российской Федерации.

В рамках освоения ППССЗ по направлению 40.02.01 «Право и организация социального обеспечения» предусмотрены следующие виды практической подготовки: 1) Практическая подготовка (учебная практика). 2) Практическая подготовка (производственная практика (по профилю специальности)), в том числе преддипломная. Практики закрепляют знания и умения, приобретаемые обучающимися в результате освоения теоретических курсов, вырабатывают практические навыки и способствуют комплексному формированию общекультурных, общепрофессиональных и профессиональных компетенций обучающихся.

Для организации практик заключены договоры со следующими организациями: -ОМВД России по Лужскому району Ленинградской области, -Муромский филиал (адвокатская контора № 12) некоммерческой организации Владимирской областной коллегии адвокатов № 1, -ОГИБДД ОМВД России по Лужскому району Ленинградской области, -ГБУ «Многофункциональный центр предоставления государственных и муниципальных услуг Лужского муниципального района Ленинградской области», -Ленинградское областное государственное автономное учреждение «Лужский комплексный центр социального обслуживания

населения», -Волосовский филиал Ленинградской областной коллегии адвокатов, - Санкт-Петербургская городская психиатрическая больница №1 им. П. П. Кащенко, - ОМВД России по Нюксенскому району, -Управление по Обеспечению Деятельности Мировых Судей Ленинградской области Судебный участок 55, - Лужский районный отдел судебных приставов ФССП по Ленинградской области, -Юридическая компания «ПАРТНЕР», -ООО «Лужский завод «Белкозин», -Управление по Обеспечению Деятельности Мировых Судей Ленинградской области Судебный участок 81, - Центр восстановительной медицины и реабилитации «Боровое» — филиал ФКУЗ «МСЧ МВД России по г. Санкт-Петербургу и Ленинградской области», - Управление по Обеспечению Деятельности Мировых Судей Ленинградской области Судебный участок 54, -Выборгское отделение филиала государственного фонда «Защитники Отечества» по Ленинградской области, -Следственный отдел по г. Луга Следственное управление Следственного комитета РФ по Ленинградской области, -Администрация Волошовского сельского поселения Лужского муниципального района Ленинградской области, -Лужский отдел управления Росреестра по Ленинградской области, - Управление по Обеспечению Деятельности Мировых Судей Ленинградской области Судебный участок 53.

## ***2.2. Содержание и качество подготовки обучающихся***

### ***2.2.1. Содержание подготовки***

В Лужском институте (филиале) ЛГУ им. А.С. Пушкина сформирована система организации, обеспечения и внутреннего аудита образовательного процесса, позволяющая реализовывать все образовательные программы в соответствии с требованиями федеральных государственных образовательных стандартов и других нормативных документов. Исходя из этих требований, формируются также научно-педагогические кадры, оснащается учебно-материальная база Филиала.

Для регламентации образовательного процесса и разработки учебно-методического обеспечения в Филиале имеются локальные нормативные

акты (положения, регламенты, инструкции и пр.), принятые Ученым советом ЛГУ им. А.С. Пушкина и утвержденные приказом ректора.

Основная составляющая качества образования – это качество ОПОП ВО и ППССЗ, которые представляют собой комплект нормативных документов, определяющих цели, содержание и методы реализации образовательного процесса. Внутренняя экспертиза качества подготовки обучающихся по ОПОП и ППССЗ осуществлялась в соответствии с требованиями к содержанию и качеству подготовки студентов вуза по ФГОС.

Порядок разработки и утверждения образовательных программ регламентирован соответствующим Положением.

Образовательные программы ВО и СПО разрабатываются коллективами разработчиков, включающими: заведующего выпускающей кафедрой / председателя ПЦК и (или) руководителя ОП; ведущих преподавателей, обеспечивающих реализацию ОП; представителей предприятий-партнеров и (или) организаций-партнеров, участвующих в реализации ОП ВО, или представителей потенциальных работодателей региона. Разработанная ОП утверждается по решению Ученого совета университета ректором (проректором по учебной работе). ОП обновляются и корректируются ежегодно с учетом развития науки, культуры, экономики, техники, технологий и социальной сферы. Изменения в ОП вносятся по решению Ученого совета университета и утверждаются ректором (проректором по учебной работе). Ответственным за разработку, формирование и хранение ОПОП ВО (бакалавриат) является выпускающая кафедра, для ППССЗ – колледж.

ОП регламентируют цели, ожидаемые результаты, содержание, условия и технологии реализации образовательного процесса, оценку качества подготовки выпускника и включает в себя: учебный план, рабочие программы дисциплин и практик, оценочные средства дисциплин, фонды оценочных средств практик и другие материалы, обеспечивающие качество подготовки обучающихся, а также календарный учебный график и

методические материалы, обеспечивающие реализацию соответствующей образовательной технологии.

В Лужском институте (филиале) имеются образовательные программы по всем реализуемым специальностям СПО и направлениям ВО. Электронные копии ОП в формате .pdf хранятся в базе данных на веб-сервере и размещаются на официальном сайте Филиала.

Учебные планы по каждой образовательной программе разработаны по всем реализуемым специальностям и направлениям, утверждены Ученым советом университета и представлены на сайте Филиала. Учебный план является частью ОП и регламентирует учебный процесс в Филиале. Учебный план разрабатывается на выпускающих кафедрах совместно с кафедрами, обеспечивающими реализацию данного учебного плана, под руководством заведующего выпускающей кафедрой на каждую направленность (профиль) направления подготовки, на каждую форму обучения и действует в течение полного срока обучения по данному направлению подготовки. Все учебные планы рассмотрены на заседаниях совета филиала, завизированы директором филиала, ректором (проректором) и утверждены Ученым советом университета.

Организация учебного процесса в Филиале регламентируется рабочими учебными планами, календарными учебными графиками, расписаниями учебных занятий и связывает в единую систему все его элементы: лекции, лабораторные, семинарские и другие занятия, а также все виды практик, промежуточные аттестации обучающихся и государственную итоговую аттестацию выпускников.

Разработка рабочих программ дисциплин регламентирована Положением о рабочей программе. Рабочая программа входит в состав комплекта документов образовательной программы. Рабочая программа дисциплины (модуля) регламентирует деятельность педагогических работников и обучающихся в ходе изучения конкретной дисциплины (модуля). Рабочие программы разрабатываются на срок действия учебного

плана соответствующей ОП. Обучение лиц с ограниченными возможностями здоровья осуществляется по адаптированным рабочим программам, а для инвалидов рабочие программы реализуются в соответствии с индивидуальной программой реабилитации инвалидов. Рабочие программы разрабатываются по каждой дисциплине (модулю), включенной в учебный план ОП. Рабочая программа дисциплины (модуля) должна соответствовать ОП в части учебного плана и результатов обучения. При разработке рабочей программы учитываются: содержание учебников и учебных пособий, рекомендованных для использования в образовательном процессе; потребности заинтересованных сторон: обучающихся, их родителей (законных представителей), педагогических работников, потенциальных работодателей, государства и др.; требования выпускающих кафедр / ПЦК; содержание рабочих программ дисциплин, изучаемых в предыдущие годы обучения и на последующих этапах обучения; материальные и информационные возможности университета; новейшие достижения науки и образования в данной предметной области.

Курсовые работы по ОП предусмотрены учебными планами. Темы курсовых работ по всем дисциплинам учебного плана для каждого студента утверждаются приказом ректора. Тематика курсовых работ соответствует профилю дисциплины.

Практическая подготовка обучающихся является составной частью освоения ОПОП ВО и ППССЗ в филиале. Все виды практической подготовки взаимосвязаны, ориентированы на профессионально-практическую подготовку выпускника и направлены на приобретение обучающимися профессиональных компетенций в соответствии с требованиями к уровню подготовки выпускника. Все виды практической подготовки проводятся в сроки, определенные графиком учебного процесса и учебными планами. Основными видами практической подготовки обучающихся, осваивающих программы, являются учебная практика и производственная практика, включающая преддипломную практику.

Базами для практик являются организации Ленинградской области, а также других регионов России. Филиал поддерживает тесные взаимовыгодные контакты с потенциальными работодателями, используя базы практик для проведения научных исследований.

Организация практики направлена на получение практических знаний и навыков профессиональной деятельности. Местами проведения практик являются как федеральные, региональные и муниципальные органы исполнительной власти, так и учреждения социальной сферы, образовательные и научные организации, государственные, коммерческие и некоммерческие организации, общественные организации, в том числе молодежные и детские, общественно-политические и др. Практики организуются и проводятся на основе договоров между университетом и организациями. Практики также проводятся в структурных подразделениях вуза, обладающих необходимым кадровым и научно-техническим потенциалом. Учебно-методическое руководство практикой на местах осуществляют от университета преподаватели соответствующих кафедр, от организаций – высококвалифицированные специалисты.

На 31.12.2025 г. вузом заключены 257 договоров о взаимном сотрудничестве и об организации и проведении практической подготовки.

Учебный процесс в Филиале осуществляется согласно графикам учебного процесса специальностей СПО и направлений подготовки ВО; графику проведения зачетно-экзаменационных сессий; расписанию учебных занятий; рабочим программам учебных дисциплин специальностей и направлений подготовки; журналу учета зачетно-экзаменационных ведомостей; индивидуальным планам работы преподавателей.

Порядок организации и проведения промежуточной аттестации и основные критерии оценки знаний регламентируются Положением о формах, периодичности и порядке текущего контроля успеваемости и промежуточной аттестации обучающихся ЛГУ им. А.С. Пушкина. Уровень требований, предъявляемых в ходе промежуточной аттестации студентов, соответствует

содержанию и требованиям Федеральных государственных образовательных стандартов по направлениям подготовки и специальностям, реализуемым в Филиале.

Разработанные фонды оценочных средств, используемые при проведении промежуточной аттестации, обеспечивают оценку качества общекультурных, общепрофессиональных и профессиональных компетенций, приобретенных обучающимися. Фонды оценочных средств составлены по всем учебным дисциплинам (модулям) в соответствии с требованиями Федеральных государственных образовательных стандартов по направлениям подготовки и специальностям, а также в соответствии с рабочими программами учебных дисциплин (модулей). Содержание фондов оценочных средств в полной мере позволяет оценить степень обученности студентов по конкретной дисциплине учебного плана. Контрольно-измерительные материалы промежуточной аттестации рассматриваются и утверждаются на заседании соответствующих кафедр и ПЦК. При проведении промежуточной аттестации помимо устных опросов по билетам и подготовки специальных вопросов используются такие формы, как: тесты, кейсы, творческие задания и т.п., помогающие раскрыть креативные способности студентов, их практические умения и навыки.

В ходе промежуточной аттестации большинство студентов показывают достаточный уровень знаний изученных дисциплин. Итоги экзаменационных сессий и предложения по совершенствованию учебного процесса регулярно обсуждаются на заседаниях кафедр, ПЦК, советах Филиала.

Деятельность профессорско-преподавательского состава и руководства Филиала направлена на получение обучающимися качественных знаний. В Филиале налажена система контроля за учебным процессом – организация и проведение текущего контроля успеваемости и промежуточной аттестации обучающихся.

### **2.2.2. Качество подготовки обучающихся**

В Филиале в целом создана система контроля качества подготовки обучающихся, включающая в себя контроль текущих и промежуточных аттестаций, а также оценку качества подготовки выпускников. Качество знаний студентов обеспечивается постоянным совершенствованием методической работы, проведением текущей и промежуточной аттестации, внедрением новых технологий обучения, постоянным усилением внимания к информатизации учебного процесса.

Педагогический процесс основан на контроле различных видов деятельности студентов с использованием современных педагогических испытательных материалов, обеспечивающих проверку хода и результатов усвоения студентами теоретического и практического материала.

Учебную работу в Филиале можно охарактеризовать итогами текущих и промежуточных аттестаций, которые рассматриваются на заседаниях кафедр и ПЦК, Совета филиала. По итогам заседаний вырабатываются предложения по совершенствованию образовательного процесса и повышению качества подготовки студентов.

*Анализ результатов экзаменационных сессий.*

**Летнюю экзаменационную сессию 2024/2025 уч.г.** сдавали 888 студентов очной, очно-заочной и заочной формы обучения, из них 450 – ВО, 438 – СПО, количество сдавших сессию (из числа явившихся) составляет 97%, доля студентов, сдавших сессию на «хорошо» и «отлично» – 39%.

Следует отметить, что для обучающихся, имеющих задолженности, проводятся индивидуальные занятия, консультации, а в необходимых случаях принимаются меры воспитательного характера (личные беседы с обучающимися, информирование родителей).

**Таблица 5 – О результатах летней промежуточной аттестации 2024/2025 учебного года**

№ п/п	КУРС	ВО ОФО		ВО ОЗФО		ВО ЗФО		СПО ОФО		Итого	
		чел	%	чел	%	чел	%	чел	%	чел	%
1	Количество обучающихся	70	100	192	100	188	100	438	100	888	100

1.1.	Из них находящихся в академ. отпуске	3	4	1	1	7	4	5	1	16	2
2.	Количество явившихся на сессию (чел.)	63	90	191	99	174	93	433	99	861	97
3.	Количество сдавших сессию (из числа явившихся) (чел.)	63	90	191	99	174	93	433	99	861	97
4.	Сдали экзамены	63	90	191	99	174	93	433	99	861	97
4.1.	На «5» (чел.)	7	10	-	-	17	9	1	0,2	25	3
4.2.	На «4» и «5» (чел.)	24	34	38	20	59	31	119	27	240	26
4.3.	Только на «4» (чел.)	9	13	50	26	24	14	2	0,5	85	10
4.4.	На «3», «4», «5» (чел.)	19	27	90	46	68	36	304	69	481	54
4.5.	Только на «3» (чел.)	4	6	13	7	6	3	7	2	30	4
4.6.	На «2» (чел.)	-	-	-	-	-	-	-	-	-	-
5.	Не сдали 1 и более зачетов	6	9	-	-	-	-	-	-	6	9
6	Не явились на сессию	4	6	-	-	7	4	-	-	11	1

**Зимнюю экзаменационную сессию 2025/2026 уч.г.** сдавали 950 студентов очной, очно-заочной и заочной формы обучения, из них 503 – ВО, 447 – СПО, количество сдавших сессию (из числа явившихся) составляет 98%, доля студентов, сдавших сессию на «хорошо» и «отлично» – 46 %.

Следует отметить, что для обучающихся, имеющих задолженности, проводятся индивидуальные занятия, консультации, а в необходимых случаях принимаются меры воспитательного характера (личные беседы с обучающимися, информирование родителей).

**Таблица 6 – О результатах зимней промежуточной аттестации 2025/2026 учебного года**

№ п/п	КУРС	ВО ОФО		ВО ОЗФО		ВО ЗФО		СПО ОФО		Итого	
		чел	%	чел	%	чел	%	чел	%	чел	%
1	Количество обучающихся	85	100	233	100	185	100	447	100	950	100
1.1.	Из них находящихся в академ. отпуске	2	2	2	1	4	2	4	0,9	12	1
2.	Количество явившихся на сессию (чел.)	82	96	231	99	177	96	440	98	930	98
3.	Количество сдавших сессию (из числа явившихся) (чел.)	82	96	231	99	177	96	440	98	930	98
4.	Сдали экзамены	82	96	231	99	177	96	440	98	930	98
4.1.	На «5» (чел.)	12	14	4	2	20	11	6	1	42	4
4.2.	На «4» и «5» (чел.)	19	22	41	18	61	34	124	28	245	26
4.3.	Только на «4» (чел.)	29	34	92	38	21	11	3	0,7	145	16
4.4.	На «3», «4», «5» (чел.)	7	8	74	32	54	29	287	64	422	44
4.5.	Только на «3» (чел.)	15	18	20	9	21	11	20	4	76	8
4.6.	На «2» (чел.)	-	-	-	-	-	-	-	-	-	-
5.	Не сдали 1 и более зачетов	1	1	-	-	-	-	-	-	1	0,2
6.	Не явились на сессию	1	1	-	-	4	2	3	0,7	8	0,8

**Вывод по подразделам 2.1 и 2.2:** По результатам самообследования комиссия сделала вывод о том, что организация учебного процесса соответствует необходимым требованиям ФГОС, регламентирующим учебный процесс. Содержание и качество подготовки обучающихся находятся на достаточном уровне.

### **2.3. Учебно-методическое, библиотечно-информационное и программно-информационное обеспечение**

Информационное обеспечение – необходимое условие эффективности организации учебного процесса по всем дисциплинам учебного плана. Основным источником учебной информации остается учебная, научная и учебно-методическая литература, которой располагает институт.

Обязательный минимум содержания дисциплин, предусмотренный требованиями ФГОС, отражен в рабочих программах. Актуальность основной учебной литературы, заявленной в рабочих программах дисциплин всех реализуемых в филиале ОПОП и ППСЗ, соответствует требованиям Федеральных государственных образовательных стандартов ВО и СПО.

#### **2.3.1. Учебно-методическое и библиотечно-информационное обеспечение**

##### *1. Обеспеченность учебных дисциплин основной учебной, учебно-методической и дополнительной литературой*

Библиотека обеспечивает информационное обслуживание учебно-образовательного процесса, научно-исследовательской работы Института. Деятельность библиотеки опирается на финансовые, кадровые и материально-технические возможности, учитывает изменяющиеся потребности читателей, новые формы предоставления информационных ресурсов и способы работы с ними. Комплектование библиотечных фондов, доступ к электронным ресурсам формируются в соответствии с приказами Министерства образования Российской Федерации, требованиями государственных образовательных стандартов, такими как:

- Федеральный закон от 29.12.1994 N 78-ФЗ (от 14.04.2023 № 129-ФЗ) «О библиотечном деле» (с изм. и доп., вступ. в силу с 25.04.2023);
- Федеральный закон от 29.12.2012 N 273-ФЗ (ред. от 25.12.2023) «Об образовании в Российской Федерации» (с изм. и доп., вступ. в силу с 01.01.2024);
- Приказ Минобрнауки РФ от 21.11.2002 N 4066 «Об утверждении Примерного положения о формировании фонда библиотеки среднего специального учебного заведения»;
- Приказ Минкультуры России от 08.10.2012 N 1077 (ред. от 02.02.2017) «Об утверждении Порядка учета документов, входящих в состав библиотечного фонда» (Зарегистрировано в Минюсте России 14.05.2013 N 28390); (с изм. по Приказу Министерства культуры РФ от 02.02.2017 № 115; вступ. в силу с 14.03.2017);
- Приказ Федеральной службы в сфере образования и науки от 22.12.2021 N 1651 «Об Утверждении форм документов, используемых Федеральной службой по надзору в сфере образования и науки в процессе лицензирования образовательной деятельности» (зарегистрирован в Минюсте России от 02.02.2022 № 67108; действует с 01.03.2022);
- Постановление Правительства РФ от 19.05.2023 N 797 (действует с 01.03.2022) «О государственной аккредитации образовательной деятельности» (в ред. от 12.11.2024 № 1531 действует с 01.03.2025).

Информационные ресурсы библиотеки для обеспечения учебной и научной деятельности Института представлены в традиционном печатном и электронном виде. Библиотека выполняет функции, связанные с формированием фондов, аналитико-синтетической обработкой изданий и работой по раскрытию фондов. Источниками текущей библиографии являются прайс-листы издательско-торговых центров, аннотированные каталоги изданий и др. Формирование фонда библиотеки происходит в строгом соответствии с Положением о комплектовании библиотеки (Положение о библиотеке). Основу для комплектования составляют заявки

кафедр Института на новую учебную и научную литературу. Библиотекой регулярно анализируются списки основной и дополнительной литературы, периодических изданий, электронных ресурсов, рекомендуемые в рабочих программах дисциплин, наличие необходимого количества экземпляров учебной литературы в соответствии с контингентом обучающихся.

## *2. Фонд основной учебной, учебно-методической и дополнительной литературы*

На момент самообследования *общий объем библиотечного фонда* составил:

- печатные издания – 47 771 экз. (учебная, учебно-методическая, художественная литература, словари, справочники), кроме того электронные издания «Университетская библиотека online» – около 130000 кн.экз., ЭБС «Юрайт» – 13 106 экз., ЭБС «Лань» – 46 экз.; ЭБС «Znanium» - 163 экз;
- полнотекстовые методические указания, конспекты лекций, учебники и учебные пособия – 36309 экз., электронные издания: ЭБС «Университетская библиотека online» – 44 845 экз., ЭБС «Юрайт» – 2015 экз. ЭБС «Лань» – 46 экз., «Znanium» - 163 экз;
- электронный каталог библиотеки – 38 560 записей (в системе «MARK»).

Кроме основной учебной литературы, библиотечный фонд Института включает:

*Официальные издания* (печатные сборники нормативных правовых актов и кодексов) – 17 наименований (790 экз.), а также из ЭБС «Университетская библиотека online» – 4036 экз., ЭБС «Юрайт» – 317 экз.

*Периодические издания*, в том числе: общественно-политические; научно-популярные и научные издания – из ЭБС «ЮРАЙТ» количество монографий составляет 213 экз., статьи и диссертации – 291 документ; из ЭБС «Университетская библиотека online»: общее количество периодических изданий 26 640 экз.; количество современных периодических изданий – 16

185 экз., количество монографий – 18 356., статьи и диссертации – 16 784 экз., 12 наименований издательских коллекций (4161 экз.), включая коллекции журнала ВАК, кроме того библиотека предоставляет доступ к электронным версиям периодических изданий от «eLiBRARY.RU» (ООО НЭБ «eLiBRARY.RU» договор № SU-2149/2026 от 01.12.2025 г.) – 71 наименований (668 экз.), из них рекомендованных/рецензируемых ВАК – 38 экз., научных журналов – более 20, журналы открытого доступа – 8550 тыс. наименований; «Агенство «Книга-Сервис» (Договор №57-ОП от 30.09.2025 г.) – 2 наименования, (Договор № 167/ОП от 14.10.2025 г.) – 1 наименование; ООО «Аktion-Пресс» (Договор №544131900 от 23.09.2025г.) – 1 наименование; ООО «Бионика- Медия» (Договор № РП-2148 от 24.09.2025 г.) – 1 наименование. количество современных периодических изданий – 17 179 экз., количество монографий – 19 031 экз., статьи и диссертации – 17041 экз., 37 наименований издательских коллекций (3891 экз.), включая коллекции журнала ВАК, кроме того библиотека предоставляет доступ к электронным версиям периодических изданий от «eLiBRARY.RU» (ООО НЭБ «eLiBRARY.RU» договор № SU-2149/2023 от 24.11.2022 г.) – 71 наименований (623 экз.), из них рекомендованных/рецензируемых ВАК – 38 экз., научных журналов – более 20, журналы открытого доступа – 7987 тыс. наименований; «Агенство «Книга-Сервис» (договор №13 от 28.09.2023 г.) – 3 наименования; ООО «Фарминдекс адверт» (договор №511/П от 27.10.2023 г.) – 1 наименование; ООО «М-пресс» (договор №499939407 от 01.02. 2024 г.) – 2 наименования.

*Справочно-библиографические издания:* энциклопедии, энциклопедические словари – 47 наименования (100 экз.); отраслевые словари и справочники – 112 наименований (1104 экз.), ЭБС «Университетская библиотека online» справочной литературы – 4259 экз., ЭБС «ЮРАЙТ» – справочной литературы – 328 экз., энциклопедий – 20 экз.

Все студенты Филиала имеют доступ ко всем информационным, в т.ч. электронным, научным и образовательным ресурсам библиотеки, включая:

- доступ к электронно-библиотечным системам (ЭБС), содержащим издания, используемые для информационного обеспечения образовательного и научно-исследовательского процесса;
- удаленный доступ к электронным ресурсам ЭБС «Университетская библиотека online» из любой точки, где есть сеть Интернет;
- возможность одновременного использования сторонних электронно-библиотечных систем.

Для обеспечения образовательной деятельности в Филиале имеются заключенные договоры с правообладателями электронно-библиотечных систем (таблица 7).

*Таблица 7 – Сведения об электронных библиотечных системах*

№ п/п	Наименование ЭБС	Адрес сайта	Наименование организации-владельца	Реквизиты договора на использование
1.	ЭБС «Университетская библиотека online»	<a href="http://biblioclub.ru/">http://biblioclub.ru/</a>	Издательство «Директ-Медиа»	Договор № 008-01/2025 г. от 04.02.2025 г. действует по 28.02.2026 г.
2.	ЭБС Юрайт	<a href="http://biblio-online.ru">http://biblio-online.ru</a>	«Образовательная платформа ЮРАЙТ»	Договор № 7179 от 11.04.2025 г. Действует до 30.04.2026 г.
3.	ЭБС «Лань»	<a href="https://e.lanbook.com">https://e.lanbook.com</a>	«Издательство Лань»	Договор № 12 от 20.11.2025 г. Действует до 31.12.2026 г.
4.	НЭБ «eLIBRARY.RU»	<a href="https://elibrary.ru/">https://elibrary.ru/</a>	«Научная электронная библиотека eLIBRARY.RU».	Договор № SU-2149/2026 от 01.12.2025 г. Действует до 01.12.2026 г.
5.	ЭБС «Znanium»	<a href="https://znanium.ru/">https://znanium.ru/</a>	ООО «Znanium» «ИНФРА-М»	Договор № 337эбс от 05.06.2025 г. Действует до 14.08.2026 г.

Для осуществления удаленного доступа к ресурсам ЭБС «Университетская библиотека online» студенты получают личные карточки с логином и паролем для входа в библиотеке Филиала.

В ЭБС размещены электронные версии книг современной учебной и научной литературы, а также научных периодических изданий. Доступ к ЭБС

имеется со всех компьютеров, используемых в учебных и организационных целях.

На сегодняшний день библиотека предоставляет своим пользователям следующие услуги:

- выдача и прием печатных изданий;
- организация информирования о новых поступлениях в библиотеку,
- копирование информации на электронные носители;
- консультирование по вопросам составления библиографических указателей;
- подбор учебной литературы по индивидуальному листку заказа;
- возможность присутствовать на занятиях, которые проводятся дистанционно.

В 2025 г. библиотека продолжила работу по автоматизации основных библиотечных процессов, на сегодняшний день работа по внедрению новых информационных технологий продолжается.

С 2013 г. используется информационная библиотечная система «ИРБИС». Компьютеризируются такие процессы, как: комплектование, учет библиотечных фондов, книговыдача и читатель; электронный каталог библиотечного фонда. Обеспечен доступ к электронной базе библиотеки в программе ИРБИС «АРМ читатель». За 2014-2025 год обработано и внесено в программу «ИРБИС» более 5000 наименований учебной литературы, в 2025 году – 515 наименований.

В целях совершенствования работы библиотеки проводятся опросы и анкетирование студентов и преподавателей, изучается рынок информационных услуг, требования, предъявляемые читателями, выявляются, анализируются их информационные потребности.

Преподаватели, осуществляющие образовательную деятельность в Лужском институте (филиале), постоянно работают над созданием комплексного учебно-методического обеспечения учебных дисциплин

(модулей) по специальностям и направлениям подготовки в соответствии с требованиями ФГОС.

Все реализуемые в Филиале образовательные программы обеспечены рабочими программами дисциплин (модулей), программами практик и государственной итоговой аттестации на 100%. Кроме того, профессорско-преподавательским составом постоянно ведется работа по разработке и обновлению необходимого учебно-методического обеспечения практикумов, самостоятельной работы обучающихся, курсового проектирования, промежуточного и текущего контроля.

Профессорско-преподавательским составом в соответствии с учебными планами и календарными учебными графиками осуществляется работа по составлению заданий для экзаменов, зачетов и аудиторных контрольных работ по учебным дисциплинам.

### ***2.3.2. Программно-информационное обеспечение***

В Филиале развернута распределенная локальная вычислительная сеть (ЛВС) для обеспечения доступа студентов и преподавателей к сети Интернет и информационным ресурсам Филиала с различных устройств. Устройства, обеспечивающие функционирование ЛВС построена производства компании Cisco Systems, заменяются отечественными аналогами.

Внедрена система защиты данных, на базе отечественного оборудования Континент 4. Для защиты персональных данных и иной информации в соответствии с требованиями законодательства РФ (ФЗ-152 "О персональных данных"). Постоянно обновляется антивирусное программное обеспечение, налажена система резервного копирования.

Сайт филиала имеет версию для слабовидящих, созданы условия для доступа к информационным ресурсам лицам с ОВЗ.

В Филиале создана электронная информационно-образовательная среда (ЭИОС), которая соответствует аккредитационным и лицензионным требованиям, требованиям, сформулированным в нормативных документах Министерства науки и высшего образования РФ, Рособнадзора. Студенты

обеспечены доступом к ЭИОС на территории университета; с помощью ЭИОС обучающимся доступны учебные планы, рабочие программы дисциплин и практик, электронные ресурсы, указанные в рабочих программах; созданы условия для формирования электронного портфолио обучающегося. Электронная информационно-образовательная среда Филиала реализуется посредством службы LibreOffice.

В учебном процессе используются следующие лицензионные программные средства:

- база данных информационно-правового обеспечения «Система Гарант»;
- пакет прикладных программ LibreOffice;
- приложение для многоуровневой защиты от сетевых угроз Kaspersky Endpoint Security;
- автоматизированная библиотечно-информационная система ИРБИС;
- 1С Бухгалтерия 8.3;
- специализированное программное обеспечение «Кросс-Аптека»;
- программное обеспечение «Виртуальная лаборатория» (раздел «Процессы и аппараты пищевых производств»);
- программное обеспечение «Фоторобот»;
- программное обеспечение для лазерного тира «РУБИН».

Кроме того, для решения организационных, управленческих и экономических задач Филиала используются следующие программные средства: 1С:Университет; 1С:Битрикс:Управление сайтом.

В Филиале ведутся работы по внедрению новых модулей системы управления вузом 1С: Университет, которые позволяют осуществлять эффективное управление процессами функционирования вуза. Используются следующие программные модули: Бухгалтерия государственного учреждения (БГУ), Зарплата и кадры государственного учреждения (ЗКГУ), Документооборот государственного учреждения (ДГУ), 1С:Университет:ПРОФ (подсистемы «Приёмная комиссия»,

«Дополнительное образование»). 1С:Университет также обеспечивает доступ к учебным планам, рабочим программам дисциплин.

Интеграция единого информационного образовательного пространства вуза позволяет обеспечить автоматизацию основных процессов в Филиале.

**Выводы по подразделу 2.3:** По результатам проведенного самообследования можно сделать вывод о том, что учебно-методическое и библиотечно-информационное обеспечение учебного процесса соответствует современным требованиям и лицензионным нормативам; информационное обеспечение образовательных программ является современным, достаточным по количеству и качеству по всем дисциплинам учебных планов и соответствует требованиям ФГОС.

## **2.4. Система оценки качества образования**

Оценка качества образования включает в себя аспекты внешней оценки образовательных программ Филиала в целом и внутривузовскую оценку образовательной деятельности.

### ***2.4.1. Анализ внешней оценки деятельности образовательной организации***

1.1. Ежегодной внешней оценкой деятельности образовательной организации является мониторинг эффективности образовательных организаций высшего образования, проводимый Минобнауки России. По его результатам Лужский институт (филиал) ЛГУ им. А.С. Пушкина признан эффективным. Информационно-аналитические материалы по результатам проведения мониторинга эффективности деятельности образовательных организаций высшего образования, реализующими программы ВО и СПО, за 2025 год представлены на сайте [https://monitoring.miccedu.ru/iam/2025/\\_vpo/inst.php?id=12013224](https://monitoring.miccedu.ru/iam/2025/_vpo/inst.php?id=12013224) и [https://monitoring.miccedu.ru/iam/2025/\\_spo/inst.php?id=12013224](https://monitoring.miccedu.ru/iam/2025/_spo/inst.php?id=12013224).

1.2. Ежегодно, начиная с 2021 года, в филиале проводится мониторинг качества подготовки обучающихся образовательных

организаций среднего профессионального образования 1 курса и завершивших в предыдущем учебном году освоение общеобразовательных программ среднего общего образования. Проведение ВПР осуществляется в соответствии с методическими рекомендациями и инструкциями для образовательных организаций. ВПР проводится в соответствии с утвержденным графиком.

В 2025 году ВПР среди обучающихся колледжа не проводились.

#### ***2.4.2. Организация и проведение внутренней оценки качества***

В Университете создана система внутренней независимой оценки качества, которая регулируется локальным актом Университета Положением о проведении внутренней независимой оценки качества по образовательным программам высшего образования (бакалавриата, магистратуры, специалитета) в Государственном автономном образовательном учреждении высшего образования Ленинградской области «Ленинградский государственный университет имени А.С. Пушкина» (далее – Положение). Положение разработано в соответствии с нормативно-правовыми актами: Федеральным законом от 29.12.2012 N 273-ФЗ "Об образовании в Российской Федерации"; Постановлением Правительства Российской Федерации от 5 августа 2013 г. N 662 "Об осуществлении мониторинга системы образования"; письмом Минобрнауки России от 15.02.2018 N 05-436 "О методических рекомендациях" (вместе с "Методическими рекомендациями по организации и проведению в образовательных организациях высшего образования внутренней независимой оценки качества образования по образовательным программам высшего образования - программам бакалавриата, программам специалитета и программам магистратуры"); Федеральными государственными образовательными стандартами; приказом Минобрнауки России от 6 апреля 2021 г. N 245 "Об утверждении Порядка организации и осуществления образовательной деятельности по образовательным программам высшего образования – программам бакалавриата, программам специалитета, программам магистратуры".

В соответствии с Положением перечень мероприятий внутренней независимой оценки качества образования, может быть изменен и (или) дополнен для каждой основной профессиональной образовательной программы. Советы факультетов могут вводить иные элементы независимой оценки качества образования в зависимости от особенностей реализации каждой образовательной программы.

Университет реализует внутреннюю независимую оценку качества образования с привлечением преимущественно своих внутренних ресурсов. Внутренняя оценка качества образования осуществляется непрерывно. Результаты оценки оперативно учитываются в деятельности Университета.

Основными целями проведения внутренней независимой оценки качества образования (далее – НОКО) в Университете являются:

1. Формирование максимально объективной оценки качества подготовки обучающихся по результатам освоения образовательных программ.
2. Совершенствование структуры и актуализация содержания образовательных программ, реализуемых в Университете.
3. Совершенствование ресурсного обеспечения образовательного процесса в Университете.
4. Повышение компетентности и уровня квалификации педагогических работников Университета, участвующих в реализации образовательных программ.
5. Повышение мотивации обучающихся к успешному освоению образовательных программ.
6. Усиление взаимодействия образовательной организации с профильными предприятиями и организациями по вопросам совершенствования образовательного процесса.
7. Противодействие коррупционным проявлениям в ходе реализации образовательного процесса.

## **Организация и проведение внутренней независимой оценки качества подготовки обучающихся**

Внутренняя независимая оценка качества подготовки обучающихся Университета осуществляется в рамках:

- промежуточной аттестации обучающихся по дисциплинам (модулям);
- промежуточной аттестации обучающихся по итогам прохождения практик;
- промежуточной аттестации обучающихся по итогам выполнения курсовых работ и проектов, а также участия в проектной деятельности;
- проведения входного контроля уровня подготовленности обучающихся в начале изучения дисциплины (модуля);
- мероприятий по контролю наличия у обучающихся сформированных результатов обучения по ранее изученным дисциплинам (модулям);
- анализа портфолио учебных и внеучебных достижений обучающихся;
- проведения олимпиад и других конкурсных мероприятий по отдельным дисциплинам (модулям);
- государственной итоговой аттестации обучающихся.

### **Осуществление внутренней независимой оценки качества подготовки обучающихся в рамках промежуточной аттестации обучающихся по дисциплинам (модулям)**

Обеспечение независимой оценки уровня освоения обучающимися дисциплины (модуля) реализуется, в первую очередь, за счет создания комиссий для проведения промежуточной аттестации обучающихся. Эта мера также направлена на предотвращение коррупционных проявлений в процессе промежуточной аттестации. В комиссию, помимо педагогического работника, проводившего занятия по дисциплине (модулю), целесообразно включать:

- педагогических работников учебного подразделения, реализующих соответствующую дисциплину (модуль), но не проводивших по ней занятия;

- педагогических работников других учебных подразделений, реализующих аналогичные дисциплины (модули);
- педагогических работников других образовательных организаций, реализующих аналогичные дисциплины (модули);
- представителей организаций и предприятий, соответствующих направленности ОПВО.

Для сбора и анализа информации о прохождении процедур промежуточной аттестации обучающихся, а также в целях контроля соответствия указанных процедур требованиям локальных нормативных актов Университета в состав комиссии дополнительно включены работники Учебного отдела, осуществляющего в Университете управление качеством образовательной деятельности. Перечень дисциплин (модулей), промежуточные аттестации по которым реализуются с привлечением комиссий, определяется деканом факультета в соответствии с решением Совета факультета.

Рецензирование и апробацию используемых в процессе промежуточной аттестации фондов оценочных средств рекомендуется проводить с привлечением представителей организаций и предприятий, соответствующих направленности ОПВО, либо педагогических работников других образовательных организаций. В случае если промежуточная аттестация проводится в форме тестирования, для обеспечения максимальной объективности и независимости оценки необходимо использовать оценочные материалы, размещенные на платформах Blackboard, Moodle. Банки контрольных заданий регулярно обновляются.

С целью проведения внутренней НОКО могут быть использованы банки тестовых заданий по дисциплинам (модулям), разработанные и размещенные на ведущих образовательных онлайн-платформах.

**Осуществление внутренней независимой оценки качества подготовки обучающихся в рамках промежуточной аттестации обучающихся по итогам прохождения практик**

Прохождение обучающимся практики завершается защитой отчета о практике. Для достижения максимальной объективности и независимости оценки качества подготовки обучающихся в рамках промежуточной аттестации обучающихся по итогам прохождения практик создаются комиссии для проведения процедур промежуточной аттестации обучающихся по практикам с включением в их состав представителей организаций и предприятий, на базе которых проводилась практика.

**Осуществление внутренней независимой оценки качества подготовки обучающихся в рамках промежуточной аттестации обучающихся по итогам выполнения курсовых работ и проектов, а также участия в проектной деятельности**

Для достижения максимальной объективности и независимости оценки качества подготовки обучающихся в рамках промежуточной аттестации по итогам выполнения курсовых работ при назначении обучающемуся задания по возможности отдается предпочтение темам, сформулированным совместно представителями организаций и предприятий, соответствующих направленности, и представляющим собой реальную производственную задачу либо актуальную научно-исследовательскую задачу (в случае если курсовая работа или проект выполняется в рамках научно-исследовательской работы). Перед процедурой защиты проекта (работы) проверку пояснительной записки к проекту (работе) или рукописи на наличие заимствований (проверку на плагиат). При формировании комиссии для проведения процедуры защиты проекта (работы) в ее состав включаются представители организаций и предприятий, соответствующих направленности образовательной программы.

**Осуществление внутренней независимой оценки качества подготовки обучающихся в рамках проведения входного контроля уровня подготовленности обучающихся в начале изучения дисциплины (модуля)**

Входной контроль знаний, умений и навыков обучающихся проводится

в начале изучения дисциплины (модуля) и позволяет оценить качество подготовки обучающихся по предшествующим дисциплинам (модулям), изучение которых необходимо для успешного освоения указанной дисциплины (модуля), а также помочь в совершенствовании и актуализации методик преподавания дисциплин (модулей).

Перечень дисциплин (модулей), в рамках которых проводится входной контроль, определяется деканом факультета в зависимости от целей и задач программы. Круг проверяемых знаний, умений и навыков определяется заведующим кафедрой, за которой закреплена дисциплина (модуль). Результаты входного контроля систематизируются и анализируются кафедрой за которой закреплена дисциплина (модуль) и доводятся до сведения декана факультета. Декан факультета (заведующий кафедрой) на основании результатов входного контроля может рекомендовать педагогическим работникам меры по совершенствованию и актуализации методик преподавания и содержания соответствующих дисциплин (модулей), формированию индивидуальных траекторий обучения студентов.

**Осуществление внутренней независимой оценки качества подготовки обучающихся в рамках проведения контроля наличия у обучающихся сформированных результатов обучения по ранее изученным дисциплинам (модулям)**

Контроль наличия у обучающихся сформированных результатов обучения (знаний, умений и навыков) по ранее изученной дисциплине (модулю) целесообразно проводить не ранее, чем через 6 месяцев после завершения изучения указанной дисциплины. Данный контроль позволяет получить независимую оценку качества подготовки обучающихся по ранее изученным дисциплинам (модулям). Формы контроля определяются факультетом (кафедрой) самостоятельно. Выборочный контроль наличия у обучающихся сформированных результатов обучения по ранее изученным дисциплинам (модулям) реализуется в рамках ежегодного самообследования деятельности Университета в междисциплинарной форме по полностью

сформированным компетенциям. С целью снижения затрат указанный контроль проводится на платформе Blackboard. Тестирование на основе дистанционных образовательных технологий может быть реализовано и с использованием сторонних образовательных интернет-ресурсов.

Результаты проверки наличия у обучающихся сформированных результатов обучения по ранее изученным дисциплинам (модулям) доступны обучающимся в их электронных личных кабинетах в электронной информационно-образовательной среде (далее – ЭИОС).

### **Осуществление внутренней независимой оценки качества подготовки обучающихся в рамках анализа портфолио учебных и внеучебных достижений обучающихся**

Портфолио учебных и внеучебных достижений обучающихся дополняет традиционные контрольно-оценочные средства и позволяет учитывать результаты, достигнутые обучающимися в разнообразных видах деятельности: учебной, научно-исследовательской, творческой, социальной, коммуникативной и др. Целью создания портфолио является:

- поддержка высокой учебной мотивации обучающихся;
- поощрение активности и самостоятельности обучающихся, расширение возможности обучения и самообучения;
- развитие навыков рефлексивной и оценочной (самооценочной) деятельности обучающихся;
- формирование умения планировать и организовывать собственную учебную деятельность;
- содействие индивидуализации (персонализации) образования обучающихся;
- создание дополнительных предпосылок и возможностей для успешной социализации;
- обеспечение отслеживания индивидуального прогресса обучающихся в широком образовательном контексте, демонстрация их способностей практически применять приобретенные знания и умения.

Портфолио является эффективным инструментом, позволяющим формировать независимую рейтинговую оценку индивидуальных образовательных достижений обучающихся, свидетельствующую о качестве их подготовки. Порядок использования портфолио обучающихся по ОПВО при проведении процедуры внутренней НОКО определяется факультетом самостоятельно.

**Осуществление внутренней независимой оценки качества подготовки обучающихся в рамках проведения олимпиад и других конкурсных мероприятий по отдельным дисциплинам (модулям)**

Студенческие предметные олимпиады являются внеаудиторной работой обучающихся, способствуют выявлению наиболее способных обучающихся, а также стимулируют углубленное изучение дисциплины (модуля), готовят к будущей профессиональной деятельности, формируют активную жизненную позицию.

Результаты участия в олимпиадах вносятся в портфолио обучающегося.

Активность участия обучающихся по ОПВО в предметных олимпиадах различного уровня, достигнутые в них результаты, а также уровень этих олимпиад являются объективным показателем качества подготовки обучающихся.

**Осуществление внутренней независимой оценки качества подготовки обучающихся в рамках государственной итоговой аттестации обучающихся**

В соответствии с Порядком проведения государственной итоговой аттестации по образовательным программам высшего образования - программам бакалавриата, программам специалитета и программам магистратуры (утвержден приказом Минобрнауки России от 29 июня 2015 г. N 636) государственная итоговая аттестация проводится государственными экзаменационными комиссиями. Председатель государственной экзаменационной комиссии утверждается из числа лиц, не работающих в

данной организации, имеющих ученую степень доктора наук и (или) ученое звание профессора, либо являющихся ведущими специалистами - представителями работодателей или их объединений в соответствующей области профессиональной деятельности.

Также указанный Порядок устанавливает минимально допустимую долю лиц, являющихся ведущими специалистами - представителями работодателей или их объединений в соответствующей области профессиональной деятельности (включая председателя государственной экзаменационной комиссии), в общем числе лиц, входящих в состав государственной экзаменационной комиссии.

При проведении государственной итоговой аттестации НОКО обеспечивается, главным образом, за счет привлечения независимых экспертов.

Дополнительно рекомендуется:

- согласовывать темы выпускных квалификационных работ с представителями организаций и предприятий, соответствующих направленности ОПВО;
- осуществлять перед процедурой защиты проверку выпускной квалификационной работы на наличие заимствований (проверку на плагиат).

При выполнении выпускных квалификационных работ в форме стартапов для обеспечения независимости оценки за выполнение работы в такой форме к процедуре защиты проекта целесообразно привлекать потенциальных инвесторов.

Результаты НОКО при проведении государственной итоговой аттестации используются в целях совершенствования структуры и актуализации содержания ОПВО, реализуемых в Университете.

**Организация и проведение внутренней независимой оценки качества работы научно-педагогических работников Университета**

Внутренняя независимая оценка качества работы научно-

педагогических работников Университета, участвующих в реализации ОПВО, осуществляется в рамках:

- системного мониторинга уровня квалификации педагогических работников;
- анализа портфолио профессиональных достижений педагогических работников;
- процедуры оценки качества работы педагогических работников обучающимися.

**Осуществление внутренней независимой оценки качества работы научно-педагогических работников Университета в рамках системного мониторинга уровня квалификации педагогических работников**

Проведение мониторинговых исследований позволяет получить оценку реального состояния научно-педагогического состава, оценить прогноз его развития, а сопоставление данных с запланированными показателями позволяет оценить эффективность принятых в отношении него управленческих решений.

Оценка качества деятельности преподавателя Университета является важной составляющей оценки качества образования, служит основанием для решения задач управления качеством образования в Университете и качеством подготовки обучающихся.

Целями оценочных процедур являются:

- получение максимально объективной информации о профессиональной деятельности педагогических работников в Университете;
- определение соответствия качества профессорско-преподавательского состава требованиям соответствующего профессионального стандарта и требованиям федеральных государственных образовательных стандартов высшего образования к кадровым условиям реализации ОПВО;
- анализ динамики профессионального уровня педагогических работников Университета.

Проводить такую оценку могут факультеты (кафедры) по данным отдела кадров Университета.

При совокупной оценке деятельности педагогического работника важно оценить качество его работы по всем направлениям (образовательная деятельность, научная работа, учебно-воспитательная работа и т.д.).

### **Осуществление внутренней независимой оценки качества работы педагогических работников Университета в рамках анализа портфолио профессиональных достижений педагогических работников**

Одной из форм реализации мониторинга уровня квалификации педагогических работников является анализ портфолио профессиональных достижений педагогических работников.

Использование технологии портфолио позволяет объективно оценить личностно-профессиональный рост научно-педагогических работников, определять пути наиболее рационального использования кадровых ресурсов, принимать кадровые решения. Данные портфолио отражают результаты профессиональной деятельности научно-педагогических работников, способствует мотивации и активизации преподавателей во всех направлениях (учебной, методической, научной, воспитательной, общественной работе). Результаты анализа портфолио педагогических работников могут служить основой для принятия управленческих решений.

### **Осуществление внутренней независимой оценки качества работы педагогических работников Университета обучающимися**

Оценивание педагогических работников обучающимися не всегда позволяет получить объективную информацию об образовательной деятельности организации, но, тем не менее, является важной компонентой внутренней НОКО. Оценка научно-педагогических работников обучающимися осуществлять в форме электронного анкетирования. Указанные анкеты могут быть размещены в ЭИОС Университета. Для сохранения объективности оценки для участия в анкетировании необходима обязательная авторизация респондента. Целесообразно предусмотреть

возможность внесения обучающимися в анкету предложений по совершенствованию учебного процесса в Университете.

### **Организация и проведение внутренней независимой оценки качества ресурсного обеспечения образовательной деятельности**

Качество предоставляемых Университетом образовательных услуг в значительной степени определяется уровнем материально-технического, учебно-методического и библиотечно-информационного обеспечения (далее - ресурсное обеспечение) образовательного процесса.

Внутренняя независимая оценка качества материально-технического, учебно-методического и библиотечно-информационного обеспечения ОПВО Университета реализуется в рамках ежегодного самообследования Университета. Проведение внутренней независимой оценки качества ресурсного обеспечения ОПВО Университета требует создания комиссии по проведению самообследования, непосредственно подчиненной ректору. В состав комиссии рекомендуется включать работников различных учебных подразделений, в том числе подразделений, отвечающих за организацию учебного процесса, управление качеством образования, а также представителей организаций и предприятий, соответствующих направленности ОПВО.

Ежегодное самообследование - важнейшая составляющая комплекса мероприятий по совершенствованию материально-технического, учебно-методического и библиотечно-информационного обеспечения образовательного процесса в Университете, а также по повышению конкурентоспособности ОПВО, реализуемых в Университете.

Порядок проведения внутренней независимой оценки качества ресурсного обеспечения ОПВО определяется Университетом в соответствии с требованиями, предъявляемыми к образовательным организациям, подлежащим самообследованию, федеральными государственными образовательными стандартами. Оценка ресурсного обеспечения обучающимися осуществляется в форме электронного анкетирования.

Указанные анкеты могут быть размещены в ЭИОС Университета. Для сохранения объективности оценки для участия в анкетировании необходима обязательная авторизация респондента. Целесообразно предусмотреть возможность внесения обучающимися в анкету предложений по совершенствованию ресурсного обеспечения.

Учет результатов внутренней независимой оценки качества образования в деятельности Университета

1. По результатам проведения мероприятий в рамках внутренней НОКО осуществляется анализ собранной информации на уровне кафедр, факультетов, руководителей ОПВО, на уровне руководства Университета при участии руководителей структурных подразделений, отвечающих за организацию учебного процесса и управление его качеством.
2. На основе этого анализа коллегиально разрабатывается план мероприятий по устранению выявленных нарушений и недостатков и дальнейшему совершенствованию качества образовательного процесса. План должен содержать перечень мероприятий, сроки их исполнения, наименования подразделений, ответственных за их исполнение, а также описание планируемых результатов.
3. Руководители перечисленных в плане структурных подразделений (должностные лица) принимают меры по выполнению предписанных планом мероприятий и по итогам работы предоставляют отчет проректору по учебной работе.
4. По мере исполнения плана мероприятий при необходимости осуществляется его коррекция.

По итогам исполнения плана мероприятий руководитель подразделения Университета, отвечающего за управление качеством образовательного процесса, формирует итоговый отчет и предоставляет его руководителю Университета.

## 2.5. Кадровое обеспечение учебного процесса

В настоящее время учебный процесс по всем лицензированным формам обучения в Лужском институте (филиале) осуществляет профессорско-преподавательский состав, который имеет достаточно высокий профессиональный уровень. Все преподаватели Филиала избраны на кафедральные должности Ученым Советом ЛГУ имени А.С. Пушкина по результатам конкурса.

Профессорско-преподавательский состав, привлекаемый к учебному процессу по реализации программ высшего образования, по категориям делится на штатный состав и работающих на условиях внешнего совместительства.

На момент самообследования в филиале общая численность профессорско-преподавательского состава, работающих по программам высшего образования, составляет 24 человека, из них:

- штатные педагогические работники (без учета внешних) – 15 человек (63%);
- педагогические работники, работающие на условиях внешнего совместительства – 9 человек (37%).

Качественный состав педагогических работников:

- всего с учеными степенями и званиями – 18 человек (75%);
- докторов наук, профессоров – 4 человека (17%);
- кандидатов наук, доцентов – 14 человек (58%).

Базовое образование 100% преподавателей соответствует профилю преподаваемых дисциплин.

В 2025 учебном году в Лужском институте (филиале) осуществлением плановой реализации учебного процесса по программам высшего образования занимаются:

- кафедра экономики и управления на предприятии: 5 штатных преподавателей и 1 внешний совместитель, кафедру возглавляет кандидат экономических наук, доцент Конев П.А.;

- кафедра биотехнологии, технологии производства и переработки сельскохозяйственной продукции: 2 штатных преподавателя и 4 внешних совместителя, кафедру возглавляет кандидат биологических наук, доцент Решетникова О.В.;
- кафедра правоведения: 5 штатных преподавателей и 1 внешний совместитель, кафедру возглавляет кандидат юридических наук, доцент Виноградов О.В.;
- кафедра гуманитарных и естественнонаучных дисциплин: 3 штатных преподавателей и 3 внешних совместителя, кафедру возглавляет кандидат педагогических наук, доцент Мороз Т.Г.

Профессорско-преподавательский состав, привлекаемый к учебному процессу по реализации программ среднего профессионального образования, по категориям делится на штатный состав и работающих на условиях внешнего совместительства. Общая его численность на момент самообследования составила 31 человек. Из них:

- штатные педагогические работники (без учета внешних) – 23 человека (74%)
- педагогические работники, работающие на условиях внешнего совместительства – 8 человек (26%).

Качественный состав педагогических работников СПО:

- всего с учеными степенями и званиями – 2 человека (6%);
- докторов наук, профессоров – 1 человек (3%);
- кандидатов наук, доцентов – 1 человек (3%);
- имеют высшую квалификационную категорию – 19 человек (61%)
- имеют первую квалификационную категорию – 7 человек (23%)

Базовое образование 100% преподавателей соответствует профилю преподаваемых дисциплин.

В 2025 учебном году в Лужском институте (филиале) осуществлением плановой реализации учебного процесса по программам СПО занимаются:

- ПЦК гуманитарных дисциплин: 4 штатных преподавателя и 1 внешний совместитель, председатель ПЦК Топчий В.В.;
- ПЦК социально-экономических и технических дисциплин: 2 штатных преподавателей и 3 внешних совместителя, председатель ПЦК Михайлова Е.Н.;
- ПЦК общеобразовательных дисциплин: 9 штатных преподавателей и 1 внешний совместитель, председатель ПЦК Николаева О.Д.;
- ПЦК фармацевтических дисциплин: 5 штатных преподавателей и 3 внешних совместителя, председатель ПЦК Крестьяникова Э.М.
- ПЦК педагогических дисциплин: 3 штатных преподавателя, председатель ПЦК Седлецкая Т.В.

Средний возраст профессорско-преподавательского состава ВО и СПО – 54 года.

Средний стаж педагогической работы – 29 лет. Около 80 % ППС работают в филиале более 5 лет, что свидетельствует о стабильности педагогического коллектива.

Повышение квалификации профессорско-преподавательского состава осуществляется согласно плану по следующим основным направлениям:

- курсы повышения квалификации
- курсы переподготовки
- обучение в аспирантуре
- участие в научно-практических конференциях и семинарах международного, всероссийского и др. масштаба, неделях науки, организация взаимопосещения учебных занятий.

Данные о курсах повышения квалификации и курсах переподготовки за 2025 год представлены в *таблице 8*. Таким образом в 2025 году курсы повышения квалификации состоялись по 28 программам и их прошло 70 человек. Обучение по программам профессиональной подготовки состоялось по 6 программам и их прошло 10 человек.

Данные об участии в научно-практических конференциях и семинарах международного, всероссийского и др. масштаба, неделях науки представлены в разделе 3 «Научная деятельность» настоящего отчета о самообследовании.

*Таблица 8 – Сведения о повышении квалификации сотрудников в 2025г.*

№ п/п	Наименование программы повышения квалификации, количество часов	Количество прошедших обучение, (человек)	Организация, реализовавшая программу ПК
<b>Кафедра биотехнологии, технологии производства и переработки сельскохозяйственной продукции</b>			
1.	ПК Генетика и селекция в аквакультуре, 72 часа	1	ФГБОУ ВО «Донской государственный технический университет»
2.	ПК Биотехнология, 72 часа	1	АНО ДПО «Современная научно-технологическая академия»
3.	ПК Педагогика и методика преподавания прикладной биотехнологии, 72 часа	1	АНО ДПО «Современная научно-технологическая академия»
4.	ПК Организационные и психолого-педагогические основы инклюзивного высшего образования, 72 часа	5	ФГБОУ ВО «Российский педагогический университет им. А.И. Герцена»
5.	ПК Документационное обеспечение управления в образовательном учреждении, 16 часов	1	ГАОУ ВО ЛО «ЛГУ им. А.С. Пушкина»
6.	ПК Организация учебно-исследовательской деятельности студентов, 72 часа	1	ООО «Сириус»
7.	ПК Психолого-педагогическая компетентность преподавателя высшей школы в соответствии с требованиями профстандарта, 72 часа	1	ООО Учебный центр «Профакадемия»
8.	ПК Содержание и методика преподавания дисциплин биологического цикла в условиях реализации ФГОС ВО, 72 часа	1	ООО «Сириус»
9.	ПК Методика преподавания технологии и инновационные подходы к организации учебного процесса в условиях реализации ФГОС, 72 часа	1	АНО ДПО «Московская академия профессиональных компетенций»
10.	ПК Биотехнология, 72 часа	1	АНО ДПО

№ п/п	Наименование программы повышения квалификации, количество часов	Количество прошедших обучение, (человек)	Организация, реализовавшая программу ПК
			«Современная научно-технологическая академия»
11.	ПК Современные методы и технологии организации инклюзивного образования для лиц с ограниченными возможностями здоровья и инвалидов в образовательных организациях среднего профессионального и высшего образования, 144 часа	1	СПб Институт ДПО «Смольный»
12.	ПК Педагогика и методика преподавания прикладной биотехнологии, 72 часа	1	АНО ДПО «Современная научно-технологическая академия»
<b>Кафедра правоождения</b>			
1.	ПК Мастер воспитания, 72 часа	2	ФГБОУ ВО «Костромской государственный университет»
2.	ПК Организационные и психолого-педагогические основы инклюзивного высшего образования, 72 часа	3	ФГБОУ ВО «Российский государственный педагогический университет им. А.И. Герцена»
<b>Кафедра экономики и управления на предприятии</b>			
1.	ПК Профессиональная подготовка членов добровольных пожарных дружин, 40 часов	1	АНО ДПО «Единый центр подготовки кадров»
2.	ПК Мастер воспитания, 72 часа	1	ФГБОУ ВО «Костромской государственный университет»
3.	ПК Организационные и психолого-педагогические основы инклюзивного высшего образования, 72 часа	5	ФГБОУ ВО «Российский государственный педагогический университет им. А.И. Герцена»
4.	ПК Документационное обеспечение управления в образовательном учреждении, 16 часов	3	ГАОУ ВО ЛО «ЛГУ им. А.С. Пушкина»
<b>Кафедра гуманитарных и естественнонаучных дисциплин</b>			
1.	ПК Мастер воспитания, 72 часа	6	ФГБОУ ВО «Костромской государственный университет»

№ п/п	Наименование программы повышения квалификации, количество часов	Количество прошедших обучение, (человек)	Организация, реализовавшая программу ПК
2.	ПК Организационные и психолого-педагогические основы инклюзивного высшего образования, 72 часа	3	ФГБОУ ВО «Российский государственный педагогический университет им. А.И. Герцена»
3.	ПК Теория и методика преподавания дисциплины "История России" в условиях реализации ФГОС ВО, 108 часов	1	ООО «Высшая школа делового администрирования»
4.	ПП Педагог профессионального образования, 320 часов	1	ГАОУ ВО ЛО «Гатчинский государственный университет»
<b>Колледж</b>			
1.	ПК Профессиональная подготовка членов добровольных пожарных дружин, 40 часов	1	АНО ДПО «Единый центр подготовки кадров»
2.	ПК Основы профессионального мастерства советника директора по воспитанию и взаимодействию с детскими и молодежными общественными объединениями, 72 часа	1	ГБУ ДО «Детский оздоровительно-образовательный центр "Росось" им. Ю.А. Шадрина»
3.	ПК Государственно-общественный характер управления в современных образовательных организациях: актуальные вопросы, 36 часов	2	ГАОУ ДПО "Ленинградский областной институт развития образования"
4.	ПК Мастер воспитания, 72 часа	13	ФГБОУ ВО «Костромской государственный университет»
5.	ПК Организационные и психолого-педагогические основы инклюзивного высшего образования, 72 часа	27	ФГБОУ ВО «Российский государственный педагогический университет им. А.И. Герцена»
6.	ПК Повышение финансовой грамотности в ОО, 180 часов	1	ООО «Московский институт профессиональной переподготовки и повышения квалификации педагогов»
7.	ПК Документационное обеспечение управления в образовательном учреждении, 16 часов	14	ГАОУ ВО ЛО «ЛГУ им. А.С. Пушкина»
8.	ПК Совершенствование аналитических и исследовательских	1	ГАОУ ДПО "Ленинградский

№ п/п	Наименование программы повышения квалификации, количество часов	Количество прошедших обучение, (человек)	Организация, реализовавшая программу ПК
	компетенций руководителей образовательных организаций, 36 часов		областной институт развития образования"
9.	ПК Преподавание иностранных языков в школе: проблемы и перспективы, 36 часов	1	Отделение образования и культуры РАО, Высшая школа перевода (факультет) МГУ им. М.В. Ломоносова
10.	ПК Обучение иностранному языку-современные проблемы и решения, 16 часов	1	ФГАОУ ВО "Московский государственный институт международных отношений (университет) Министерства иностранных дел Российской Федерации"
11.	ПК Подготовка экспертов для работы в региональной предметной комиссии при проведении государственной итоговой аттестации по образовательным программам среднего общего образования" по предмету "Немецкий язык, 72 часа	1	ФГБ НУ "Федеральный институт педагогических измерений"
12.	ПП Педагогика и психология, 520 часов	1	ГАОУ ВО ЛО «ЛГУ им. А.С. Пушкина»
13.	ПК Совершенствование аналитических и исследовательских компетенций руководителей образовательных организаций, 36 часов	1	ГАОУ ДПО "Ленинградский областной институт развития образования"
14.	ПП Русский язык, 528 часов	1	ГАОУ ВО ЛО «ЛГУ им. А.С. Пушкина»
15.	ПК Цифровизация образования: внедрение нейросетей в педагогическую практику, 36 часов	1	АНО ДПО «Ленинградский институт изучения семьи и социальных конфликтов»
16.	ПП Английский язык: теория и методика преподавания в образовательной организации, 540 часов	1	ООО «Московский институт профессиональной переподготовки и повышения квалификации педагогов»
<b>Административно-управленческий персонал и</b>			

№ п/п	Наименование программы повышения квалификации, количество часов	Количество прошедших обучение, (человек)	Организация, реализовавшая программу ПК
<b>учебно-вспомогательный персонал</b>			
1.	ПК Документационное обеспечение управления в образовательном учреждении, 16 часов	12	ГАОУ ВО ЛО «ЛГУ им. А.С. Пушкина»
2.	ПК Организационные и психолого-педагогические основы инклюзивного высшего образования, 72 часа	11	ФГБОУ ВО «Российский государственный педагогический университет им. А.И. Герцена»
3.	ПП Пожарная безопасность, 256 часов	3	НО ЧУ ДПО «Профессионал» г. Серпухов
4.	ПК Реализация государственной политики по сохранению и укреплению традиционных ценностей через систему воспитательной работы, 16 часов	1	ФГБУ «Российская академия образования»
5.	ПК Совершенствование аналитических и исследовательских компетенций руководителей образовательных организаций, 36 часов	2	ГАОУ ДПО "Ленинградский областной институт развития образования"
6.	ПК Мастер воспитания, 72 часа	5	ФГБОУ ВО «Костромской государственный университет»
7.	ПК Цифровизация образования: внедрение нейросетей в педагогическую практику, 36 часов	1	АНО ДПО «Ленинградский институт изучения семьи и социальных конфликтов»
8.	ПК Подготовка к 2025/2026 учебному году, 36 часов	1	ООО «Центр инновационного образования и воспитания»
9.	ПК Государственно-общественный характер управления в современных образовательных организациях: актуальные вопросы, 36 часов	1	ГАОУ ДПО "Ленинградский областной институт развития образования"
10.	ПК Совершенствование аналитических и исследовательских компетенций руководителей образовательных организаций, 36 часов	1	ГАОУ ДПО "Ленинградский областной институт развития образования"
11.	ПК Обеспечение экологической безопасности при работах в области обращения с опасными отходами, 38 часов	1	АНО ДПО «Академия Центр»

№ п/п	Наименование программы повышения квалификации, количество часов	Количество прошедших обучение, (человек)	Организация, реализовавшая программу ПК
12.	ПП Пожарная безопасность, 256 часов	1	АНО ДПО «Академия Центр»
13.	ПП Пожарная безопасность, 256 часов	1	ООО «Непрерывное Профессиональное Образование»
14.	ПК Профессиональная подготовка членов добровольных пожарных дружин, 40 часов	1	АНО ДПО «Единый центр подготовки кадров»
15.	ПК Деятельность советника директора по воспитанию и взаимодействию с детскими общественными объединениями в профессиональных образовательных организациях, 140 часов	1	Учебный центр ФГБУ "Росдетцентр"
16.	ПК Теоретические основы и реализация волонтерской деятельности, 36 часов	1	ООО "Инфоурок"
17.	ПП Педагог среднего профессионального образования. Теория и практика реализации ФГОС нового поколения, 300 часов	1	«ООО Московский институт профессиональной переподготовки и повышения квалификации педагогов»

### ***Управление кадрами***

В Лужском институте (филиале) созданы документы, в которых отражаются различные стороны деятельности образовательного учреждения: финансовое состояние, работа с персоналом, организация и результаты производственной практики, материально-техническое обеспечение и др.

Управление документацией включает в себя следующие направления работы:

- организация документооборота;
- контроль исполнения документов;
- архивное хранение документов.

В управлении кадров представлены должностные инструкции, представляющие собой четкие формализованные описание должностных

обязанностей сотрудников, регламентирующие производственные полномочия каждой должности и содержащие требования к работникам.

В управлении кадров в наличии трудовые книжки штатных преподавателей, записи в трудовых книжках ведутся аккуратно и выполняются своевременно, в наличии трудовые договоры совместителей, приказы директора о приеме на работу.

#### **Выводы по подразделу 2.5:**

По итогам проведения самообследования можно сделать вывод о том, что Филиал располагает достаточным кадровым потенциалом, способным на высоком теоретическом и научно-методическом уровне решать задачи по подготовке специалистов по реализуемым в филиале специальностям и направлениям. Укомплектованность штата ППС соответствует нормативу.

Уровень подготовки научно-педагогических кадров и образовательный ценз педагогических работников соответствуют лицензионным нормативам и требованиям федеральных государственных образовательных стандартов.

### **3. Научно-исследовательская деятельность**

#### **3.1. Организация и планирование научно-исследовательских работ**

Научно-исследовательские работы в Лужском институте (филиале) выполняются 1) профессорско-преподавательским составом вуза в соответствии с индивидуальными планами в течение основного рабочего времени; 2) студентами в ходе выполнения курсовых, выпускных и других исследовательских работ, предусмотренных учебными планами в студенческих научных группах. Научно-исследовательская работа осуществляется на основе координации с работой других учебных заведений, научных учреждений, организаций, объединений и других структур. Научно-исследовательская работа в Институте ведется под руководством Совета филиала во главе с директором, координируется Научным отделом головного вуза. Институт самостоятельно осуществляет текущее и перспективное

планирование научной деятельности. Планирование научных исследований осуществляется в соответствии с основными научными направлениями головного вуза. Научные направления разрабатываются исходя из профиля подготовки специалистов, кадрового обеспечения, материальных и финансовых возможностей института. В организации НИД в институте используются программно-целевые методы. Основные усилия преподавателей сосредоточены на выполнении крупных общеинститутских, кафедральных комплексных тем. Содержание и характер научно-исследовательской работы факультетов и кафедр определяется их профилем. В основу выявления направлений НИД кафедр положены потребности учреждений образования и учреждений соответствующих отраслей, характер деятельности готовящихся специалистов, специфика содержания и методика их подготовки. Научно-исследовательская и методическая работа каждого преподавателя осуществляется по профилю кафедры и преподаваемых в Институте дисциплин. Тематический план научно-исследовательских работ рассматривается Советом филиала и утверждается директором. Совет филиала ежегодно рассматривает итоги выполнения планов научно-исследовательских работ и принимает решения о развитии наиболее актуальных и перспективных направлений исследований, а также о прекращении научных и научно-методических работ, не приносящих реальных результатов. За качество и сроки выполнения работы несет ответственность руководитель данной темы. Ответственность за выполнение плана научно-исследовательских работ кафедры, института несут соответственно заведующий кафедрой и заместитель директора по учебно-воспитательной и научной работе. В целях повышения эффективности научных исследований, сокращения сроков создания и внедрения работ на базе института могут создаваться в установленном порядке гибкие организационные формы: временные творческие коллективы, научно-творческие объединения и центры, научные лаборатории.

Документы, регламентирующие порядок организации и проведения научной работы: *Положение о Лужском институте (филиале) ГАОУ ВО ЛО «ЛГУ им. А.С. Пушкина»; План работы Лужского института (филиала) ГАОУ ВО ЛО «ЛГУ им. А.С. Пушкина»; План работы Совета филиала Лужского института (филиала) ГАОУ ВО ЛО «ЛГУ им. А.С. Пушкина»; План научно-исследовательской работы Лужского института (филиала) ГАОУ ВО ЛО «ЛГУ им. А.С. Пушкина»; План работы СНО Лужского института (филиала) ГАОУ ВО ЛО «ЛГУ им. А.С. Пушкина»; Приказы и распоряжения ректора и проректора по научной работе ГАОУ ВО ЛО «ЛГУ им. А.С. Пушкина»; Приказы и распоряжения директора и зам. директора по учебно-воспитательной и научной работе Лужского института (филиала) ГАОУ ВО ЛО «ЛГУ им. А.С. Пушкина»; Решения Ученого Совета ГАОУ ВО ЛО «ЛГУ им. А.С. Пушкина»; Положение об организации и проведении Студенческой недели науки в Лужском институте (филиале) ГАОУ ВО ЛО «ЛГУ им. А.С. Пушкина»; Регламент проведения студенческой научной конференции «Мои первые шаги в науке»; Положение о конкурсе на лучшую студенческую научную работу ГАОУ ВО ЛО «ЛГУ им. А.С. Пушкина»; Инструкция по охране интеллектуальной собственности, касающейся IV части Гражданского кодекса РФ от 01.01.2008 г.; ГОСТы оформления ссылок на источники и литературу.*

### **3.2. Основные направления НИД**

Научно-исследовательская деятельность в Лужском институте (филиале) в 2025 г. осуществлялась через *разработку* фундаментальных и прикладных исследований по утвержденным темам; *выполнение* исследовательских работ научно-методического характера; *создание* учебников, учебных пособий, программ учебных дисциплин; *подготовку* монографий, докторских и кандидатских диссертаций; *проведение* научно-теоретических, научно-практических конференций; *организацию* студенческой научной и прикладной работы; *создание* и *поддержание*

необходимой инфраструктуры и материально-технической базы, обеспечивающих качественный научно-образовательный процесс в соответствии с требованиями ФГОС.

Вопросы НИР отражены в планах-отчетах кафедр, отдельным разделом включены в индивидуальные планы работы преподавателей на учебный год. Вопросы организации и проведения НИР занимают ключевое место в деятельности кафедр. В 2025 году преподаватели кафедр работали по 4 направлениям научно-исследовательской деятельности (табл. 9).

Таблица 9 – *Направления НИД кафедр в 2025 году*

№ п/п	Наименование отрасли науки	Наименование научной темы	Кафедра	Руководитель	Коды по ГРНТИ
1	Естественные науки	Использование научных достижений (разработок) в биотехнологии, технологии производства и переработки сельскохозяйственной продукции, селекции, медицине	Кафедра биотехнологии, технологии производства и переработки сельскохозяйственной продукции	Решетникова О.В., зав. кафедрой, к.б.н., доцент	34.27.39 34.35.51 44.09.35 62.01 68.39.71 69.25 76.01
2	Экономика и управление	Развитие инновационного потенциала региона	Кафедра экономики и управления на предприятии	Лукичев П.М., профессор кафедры, д.э.н., профессор	06.75.10
3	Гуманитарные науки	Правовое регулирование особых и специальных правовых режимов в Российской Федерации	Кафедра правоведения	Виноградов О.В., зав. кафедрой, к.ю.н., доцент	10.15.59 10.17.35 10.17.51 10.17.53
4	Образование и педагогика	Компетентность педагога в профессиональной деятельности	Кафедра гуманитарных и естественнонаучных дисциплин	Колесов В.И., профессор кафедры, д.пед.н., профессор	14.35.07

Основные результаты работ по темам исследования находят отражение в публикациях в ведущих отечественных изданиях, монографиях, учебниках и учебных пособиях. Результаты научно-исследовательской работы систематически внедряются в учебный процесс, на их основе совершенствуются учебно-методические комплексы и иные научно-

методические и учебно-методические разработки, разрабатываются дополнительные темы учебных программ.

### 3.3. Характеристика научно-педагогического состава филиала

В отчетном году научно-образовательной работой занималось 55 чел. (100%) профессорско-преподавательского состава Филиала (кафедры и колледж).

Всего на кафедрах филиала научные исследования ведутся 4 докторами наук, профессорами, и 15 кандидатами наук, доцентами (включая внешних совместителей) (табл. 10).

Таблица 10 – *Численность работников высшей квалификации по отраслям наук в 2025 году*

Отрасль науки	Численность работников, имеющих ученую степень, чел.	
	доктор наук	кандидат наук
биологические науки	–	1
сельскохозяйственные науки	–	1
технические науки	–	2
ветеринарные науки	–	–
медицинские науки	1	–
экономические науки	1	3
юридические науки	1	3
педагогические науки	1	2
исторические науки	–	1
физико-математические науки	–	–
химические науки	–	2
ИТОГО	4	15

### 3.4. Характеристика НИР, выполненных ППС филиала

В 2025 году в Лужском институте (филиале) разрабатывались 4 научные темы прикладного характера в рамках 4 приоритетных направлений вуза (см. табл. ВШШЕ табл. 10).

Финансирование научно-исследовательской работы в 2025 году складывалось как из собственных, так и из привлеченных средств. Объем финансирования представлен в разделе В КОНЦЕ отчета.

Результаты исследований профессорско-преподавательского состава филиала опубликованы в виде научных статей, тезисов, монографий,

учебных и учебно-методических пособий (табл. 11). Все научные публикации размещены в РИНЦ. Научно-исследовательская работа кафедр является базой обновления образовательных программ. Материалы исследований, проведенных по тематическому плану, используются в учебном процессе при чтении курсов соответствующих образовательных программ.

Таблица 11 – *Результативность научных исследований в 2025 году*

Показатель	Количество	Число авторов
Монографии	4 ед.	3 чел.
Учебники, учебные, учебно-методические пособия	5 ед.	3 чел.
Статьи, опубликованные в зарубежных изданиях	5 ед.	2 чел.
Статьи, опубликованные в изданиях федерального уровня (ВАК)	29 ед.	9 чел.
Статьи, в сборниках научных статей, в т.ч. материалов конференций, индексируемые в РИНЦ	66 ед.	42 чел.
Сборники научных трудов (материалов конференций и др.)	1 ед.	–
<b>Конференции</b> <sup>1</sup> , в которых участвовали работники Филиала, всего, из них	<b>45</b> ед.	42 чел.
– международные за рубежом	4 ед.	
– международные на территории РФ	26 ед.	
– всероссийские	8 ед.	
– региональные, межвузовские	4 ед.	
Награды <sup>2</sup> (почетные звания, медали, дипломы, благодарности и благодарственные письма), всего	74 ед.	30 чел.

### 3.5. Научные мероприятия

В 2025 году филиалом были организованы и проведены 2 научные конференции и 1 научный семинар:

– *Международная научная конференция XIII Лужские научные чтения «Современное научное знание: теория и практика»* 22 мая 2025 года (участвовало 165 чел. (7 стран, 33 организации); гибридный формат). По результатам конференции подготовлен и издан **сборник материалов** с одноименным названием в электронном формате (редколлегия: Седлецкая Т.В. (отв. ред.), Виноградов О.В., Демида Ж.Л., Конев П.А., Кошечкина Е.А.,

<sup>1</sup> Информация представлена в разделе 3.5 настоящего отчёта.

<sup>2</sup> Информация представлена в разделе 3.5 настоящего отчета.

Мороз Т.Г., Решетникова О.В., Сбойчаков В.Б.), который входит в РИНЦ <https://www.elibrary.ru/item.asp?id=88755462> ;

– *межрегиональный научный семинар*, посвященный 80-летию Победы в Великой Отечественной войне, «Ленинградский партизан «товарищ Д» И.Д.Дмитриев: организатор народного сопротивления, председатель Леноблисполкома, историк и мемуарист» 27 февраля 2025 года (участвовало 55 чел. (9 докладов) из 16 организаций; гибридный формат);

– *студенческая научная конференция* «Мои первые шаги в науке – 2025» 04 апреля 2025 года (участвовало 73 чел. (46 докладов) из 2-х вузов разных регионов; очный формат).

Ежегодно преподаватели выступают с докладами на многочисленных конференциях, взаимодействуют с различными образовательными организациями Санкт-Петербурга и Ленинградской области. В течение отчетного периода научно-педагогические кадры филиала приняли участие в 30 различных мероприятиях по научно-исследовательской работе, проводимых на базе российских и зарубежных вузов и научных учреждений (из них ряд мероприятий входит в ежегодный традиционный список участия).

№ п/п	Название конференции
<b><i>Международные мероприятия за рубежом</i></b>	
1	Международная научно-практическая онлайн-конференция «Роль биотехнологий в устойчивом развитии аграрного сектора», Туркменский сельскохозяйственный институт, 19 декабря 2024 года
2	International Conference “Scientific research of the SCO countries: synergy and integration” – Reports in English Beijing, PRC, Китай, организатор: издательство Инфинити, 15 января 2025 года
3	International Scientific Conference Russia–UAE Conference on Applied and Interdisciplinary Research, организатор: Infinitv publishina, Дубаи, 18 июня 2025 года
4	International Science Conference “EDUCATION AND PRACTICE IN THE CONTEXT OF MODERN SCIENCE”. Delhi. India. Организатор: Издательство Инфинити, 16 июля 2025 года
<b><i>Международные мероприятия на территории РФ</i></b>	
1	Международная научно-практическая конференция «Инновационные идеи и методические решения в преподавании общеобразовательных, общепрофессиональных и профессиональных дисциплин. Патриотическое воспитание», ЧПОУ Ивановский фармацевтический колледж, г. Иваново, 29-30 января 2025 года

2	III Международный конкурс научных, методических, творческих работ «ПРИЗВАНИЕ, ТРУД, ОБРАЗОВАНИЕ) (к 80-летию Победы в Великой Отечественной войне), г.Киров, АНО «НПЦ «Традиции, 28 февраля 2025 года
3	<b>XXIV Международный форум «Экология большого города» Круглый стол: Новые тренды в правоприменительной практике возмещения экологического вреда, организатор: Совет по зелёному строительству Санкт-Петербургского Союза архитекторов, РИА «Архитектурные сезоны», ООО «ЭФ-Интернэшнл» г. СПб, 14 марта 2025 года</b>
4	XI международная научно-практическая конференция «Правозащитная деятельность в современной России: проблемы и их решение», Санкт-Петербургский университет технологий управления и экономики, Санкт-Петербург, 24 марта 2025 года
5	<b>Международная научно-практическая конференция: «Актуальные проблемы административного и административно-процессуального права (Сорокинские чтения). ФКУ ВО Санкт-Петербургский университет МВД России. Санкт-Петербург, 25 марта 2025 года</b>
6	27-я Международная выставка ингредиентов, сырья и оборудования для их производства Global Ingredients Show, в рамках которой состоялся форум «Ингредиенты и добавки», организатор Partner, Москва, 15-17 апреля 2025 года
7	II Международная научно-практическая конференция «Подготовка педагогов как ресурс стратегического развития профессионального образования», РГПУ им А.И. Герцена, г. Санкт-Петербург, 17-18 апреля 2025 года
8	IX Международная научная конференция «Образ Родины: содержание, формирование, актуализация», Москва, УВО «Московский художественно-промышленный институт», 18-19 апреля 2025 года
9	<b>Международная научная конференция XXIX Царскосельские чтения, ЛГУ им. А.С. Пушкина, Санкт-Петербург, 22-23 апреля 2025</b>
10	<b>Международная научно-практическая конференция профессорско-преподавательского состава «Приоритеты развития АПК в условиях цифровизации и структурных изменений национальной экономики», Санкт-Петербургский государственный аграрный университет, 24 апреля 2025 года</b>
11	Международная научно-практическая конференция «Современные парадигмы устойчивого развития региональных социально-экономических системы», Гатчинский государственный университет, Гатчина, 25 апреля 2025 года
12	<b>Международная научная конференция XIII Лужские научные чтения «Современное научное знание: теория и практика», Лужский институт (филиал) ЛГУ им. А.С. Пушкина, Луга, 22 мая 2025 года</b>
13	<b>V Костомаровский форум, приуроченный к 95-летию со дня рождения академика В.Г. Костомарова (международный), Государственный институт русского языка им. А.С. Пушкина, Москва, 21-24 мая 2025 года</b>
14	<b>IX Международная научно-практическая конференция «Актуальные проблемы науки и практики: Гатчинские чтения–2025», Гатчинский государственный университет, Гатчина, 29-30 мая 2025 года</b>
15	Международная научно-практическая конференция, посвященная 85-летию ВНИИГРЖ «Современные технологии в генетике, селекции и воспроизводстве сельскохозяйственных животных», организатор: ВНИИГРЖ, Пушкин, 10 июня 2025 года
16	Международная научная конференция «Аристовские чтения», организатор: Министерство здравоохранения Республики Татарстан, ФГБОУ ВО Казанский ГМУ Минздрава России и др., Казань, 11-12 сентября 2025 года
17	XX Международный конкурс научных, методических, творческих работ «СОЦИАЛИЗАЦИЯ, ВОСПИТАНИЕ, ОБРАЗОВАНИЕ» (к Году защитника Отечества, Десятилетию науки и технологий), г.Киров, АНО «НПЦ «Традиции», 25

	сентября 2025 года
18	<b>XIII Международный Балтийский морской форум, XIII Национальная научная конференция «Водные биоресурсы, аквакультура и экология водоемов», ФГБОУ ВО «КГТУ», Калининград, 29 сентября – 03 октября 2025 года</b>
19	<b>34-ая Международная агропромышленная выставка «АГРОРУСЬ» Наука и инновации (биотехнологии, новые методы переработки), Санкт-Петербург, 16 октября 2025 года</b>
20	VIII Международный рыбопромышленный форум и выставка рыбной индустрии, морепродуктов и технологий (организатор: Астраханский государственный технический университет), Санкт-Петербург, 22 октября 2025 года
21	<b>XX Международная научно-практическая конференция «Проблемы защиты прав: история и современность». ГАОУ ВО ЛО «ЛГУ им. А.С. Пушкина», Санкт-Петербург, 22 октября 2025 года</b>
22	Международная научно-практическая конференция, посвященной 30-летию Международной академии наук педагогического образования «ЯЗЫК И АКТУАЛЬНЫЕ ПРОБЛЕМЫ ОБРАЗОВАНИЯ» Москва, Московский педагогический государственный университет, 24-25 октября 2025 года
23	VII Международная научно-практическая конференция имени Е.Н. Соколовой «Обучение иностранным языкам-современные проблемы и решения», Московский педагогический государственный университет, г. Москва, 6-7 ноября 2025 года
24	VII Международный пенитенциарный форум «Преступление, наказание, исправление», приуроченного к 80-летию Победы в Великой Отечественной войне и Году защитника Отечества, Академия права и управления ФСИН, Рязань, 19-21 ноября 2025 года
25	V международная научно-практическая конференция «Государственное и муниципальное управления: актуальные проблемы и современные тренды», Санкт-Петербургский университет технологий управления и экономики, Санкт-Петербург, 20 ноября 2025 года
26	<b>X международная научно-практическая конференция «Новеллы права, образования, экономики и управления-2025», Гатчинский государственный университет, Гатчина, 05 декабря 2025 года</b>

### 3.6. Награды по итогам НИР и выставочной деятельности

Эффективная деятельность преподавателей отмечается грамотами, благодарностями и другими наградами. В отчетный период сотрудниками *Лужского института (филиала)* достигнуты определенные результаты в мероприятиях, организованных как в Филиале, так и в головном вузе, а также всероссийского и международного уровня, а именно получены следующие награды в количестве **76 единиц**:

- *благодарности* – 49 (за организацию и проведение мероприятий Студенческой недели науки – 2025, тематических предметных недель для студентов колледжа; за подготовку участников, победителей и призёров студенческой научной конференции «Мои первые шаги в науке – 2025»;

за подготовку победителей и призеров ежегодного Конкурса на лучшую НИР среди студентов ЛНГУ им. А.С. Пушкина; за подготовку победителей и лауреатов международных и всероссийских конкурсов и олимпиад);

- *благодарственные письма* – 7 (за работу в составе экспертной группы «Краеведение» и помощь в обработке заявок в составе экспертов Премии «Волонтеры истории – 2025», Казань; за подготовку победителей и участников всероссийских конкурсов и олимпиад);
- *дипломы и грамоты* – 20 (за участие и победу во всероссийских и международных конкурсах; за подготовку лауреатов, призеров и победителей всероссийских и международных конкурсов на лучшую научную работу среди студентов).

Наградами отмечены *Седлецкая Т.В.*, директор, *Демиды Ж.Л.*, зам.директора по УВиНР, преподаватель колледжа, *Щегольков Д.А.*, зам.директора по СПО, преподаватель колледжа, *Мороз Т.Г.*, к.п.н., зав.кафедрой ГиЕД, *Кошечкина Е.А.*, к.и.н., доцент кафедры ГиЕД, *Конев П.А.*, к.э.н., зав.кафедрой ЭиУП, *Лукичев П.М.*, д.э.н., профессор кафедры ЭиУП, *Ильвес А.Л.*, к.сх.н., доцент кафедры ЭиУП, *Улимбашев А.З.*, к.э.н., доцент кафедры ЭиУП, *Шаргунова Т.В.*, старший преподаватель кафедры ЭиУП, *Решетникова О.В.*, к.б.н., зав.кафедрой БТППсхП, *Разумкова Г.М.*, старший преподаватель кафедры БТППсхП, *Виноградов О.В.*, к.ю.н., зав.кафедрой правоведения, *Игнатенко Д.И.*, д.ю.н., профессор кафедры правоведения, *Куртяк И.В.*, к.ю.н., доцент кафедры правоведения, *Мисюрёв М.В.*, старший преподаватель кафедры правоведения, *Топчий В.В.*, старший преподаватель кафедры правоведения, *Румянцев А.А.*, преподаватель колледжа, *Плюснина С.А.*, преподаватель колледжа, *Вересов А.А.*, преподаватель колледжа, *Гурылёва М.А.*, преподаватель колледжа, *Лобашиова С.Н.*, преподаватель колледжа, *Макарова Е.В.*, преподаватель колледжа, *Юхнович Е.В.*, преподаватель колледжа, *Михайлова Е.Н.*, преподаватель колледжа, *Николаева О.Д.*, преподаватель колледжа, *Лисогуб И.С.*,

преподаватель колледжа, *Комиссарова Т.П.*, преподаватель колледжа, *Ельшьева Е.Г.*, преподаватель колледжа, *Дюков С.А.*, преподаватель колледжа (всего 30 чел.).

### 3.7. Научно-исследовательская работа студентов

Научно-исследовательская работа обучающихся является составной частью обучения и подготовки квалифицированных специалистов, способных самостоятельно решать профессиональные, научные и технические задачи. Привлечение к НИР студентов является неотъемлемой частью образовательного процесса Лужского филиала ЛГУ им. А.С.Пушкина и создает все условия для творческой реализации обучающихся и развития их профессиональных компетенций. Общее руководство научно-исследовательской работой студентов осуществляется Советом филиала во главе с директором. Общение и обмен информацией между обучающимися в сфере научной деятельности реализуется через студенческое научное общество (СНО) филиала. Организация научной работы студентов осуществляется на основе действующих в филиале нормативных документов: *Плана работы* студенческого научного общества ГАОУ ВО ЛО «ЛГУ им. А.С. Пушкина»; *Регламент проведения* студенческой научной конференции «Мои первые шаги в науке»; *Положения о проведении* тематических недель, предметных олимпиад, деловых игр, конкурсов и др. Эти основополагающие документы ежегодно уточняются и дополняются.

В 2025 году в научно-исследовательской работе участвовало **256 студентов** очной, очно-заочной и заочной форм обучения по программам бакалавриата и среднего профессионального образования. Были организованы и проведены все научные мероприятия, предусмотренные планом работы СНО, а именно: круглые столы, конкурсы на лучшую работу/ презентацию, семинары, дебаты, дискуссии, викторины, деловые игры, тематические предметные недели, Студенческая неделя науки – 2025, Студенческая научная конференция «Мои первые шаги в науке – 2025».

В отчетном периоде продолжало свою работу *студенческое научное общество* (СНО) филиала, объединяющее научные интересы всех студентов филиала. На кафедрах филиала функционировало 4 научных кружка, в колледже – 7. Необходимо отметить, что в состав кружков входят студенты разных курсов, что позволяет сохранять преемственность в научно-исследовательской деятельности кружка. Результатами деятельности СНО филиала являются неоднократные победы студентов в различных мероприятиях исследовательского характера.

Студенты Филиала регулярно участвуют в международных, федеральных и региональных конкурсах научных работ и олимпиадах, организуемых Министерством образования и науки РФ, Государственной Думой РФ, Правительством Санкт-Петербурга, Правительством Ленинградской области и пр. (табл. 12).

Таблица 12 – *Участие студентов Филиала в мероприятиях, организуемых другими учреждениями, в 2025 году*

№ п/п	Наименование мероприятия	Дата	Организатор	Участники	Результат участия (шт.)
<b>уровень – университетский</b>					
1.1.	II-й научно-практический семинар «Интеграция знаний: от теории к практике», приуроченный к студенческой неделе науки.	28-30 апреля 2025	ЛГУ им. А.С. Пушкина	2 чел.: - обучающаяся 2 курса направления Юриспруденция; - обучающаяся 2 курса направления Экономика	Сертификат участника (2) Гончарова НД Артемьева КС
1.2.	Конкурс на лучшую студенческую научно-исследовательскую работу ГАОУ ВО ЛО «ЛГУ им. А.С. Пушкина» в 2025 г.	19 мая – 6 июня 2025	ЛГУ им. А.С. Пушкина	3 чел.: - обучающийся 4 курса направления Биотехнология; - обучающиеся 1 и 3 курса направления Экономика	Диплом победителя (1) Направление «Биология, биотехнология, экология, безопасность жизнедеятельности» Николаев КА  Диплом призера 3 степени (2) Направление «История, краеведение, философия» Логинова КВ

№ п/п	Наименование мероприятия	Дата	Организатор	Участники	Результат участия (шт.)
					Направление «Экономика, менеджмент» Сквородина ДН
1.3.	Летняя онлайн-школа юного учёного "Ростки науки"	17–19 июня 2025	ЛГУ им. А.С. Пушкина	29 чел. - 10 обучающихся 1,2,3 курсов бакалавриат направление Биотехнология; - 12 обучающихся 1,2,3 курсов бакалавриат направление Экономика - 4 обучающихся 1,2 курсов бакалавриат направление Юриспруденция - 3 обучающихся 1 курса бакалавриат направление Педагогическое образование	Сертификат участника (29) Захаров КС Николаев КА Иевлев МС Саласин ЮВ Бауэр ВВ Дорошенко ЛА Познякова ИН Алимов ЭР Донкина СС Кравченко АВ Селифонтова СК Артемьева КС Ваулина СМ Майорова СА Никифорова ТИ Рендилов ИА Сабина ПД Ткач АА Хахалев КО Лапенко ТК Карпович ДА Сквородина ДН Гончарова НД Мороз ВР Гептинг ЭВ Логинова КВ Бабкова ИВ Земляникина ЛБ Кутышева АМ
1.4.	Семинар «Региональная история: перспективы научной деятельности и карьеры в педагогике, туризме и культуре Ленинградской области»	20-21 ноября 2025	НОЦ краеведческих исследований и СНО ЛГУ им. А.С.Пушкина	15 чел. обучающиеся 1 курса бакалавриата направление Педагогическое образование 2 курса бакалавриата направление Экономика	Сертификаты (15) Пед.обр.: Рондолайнен Д.А., Якута К.С., Цинько Д.С., Кислицина Е.Д., Писарева В.А.  Экономика: Логинова К.В., Холмогорова А.В., Копейкина Е.А., Воробьёв Н.К., Яндоурова С.Е., Алферова Н.А., Селифонтова С.К., Ефремова О.А., Деряченко В.А., Козина Т.А.
<b>уровень – региональный</b>					
1.5.	Студенческая	17 октября	Петровский	обучающаяся 1	Диплом за

№ п/п	Наименование мероприятия	Дата	Организатор	Участники	Результат участия (шт.)
	предметная олимпиада по Физической культуре и Основам безопасности и защите Родины для учащихся колледжей и учреждений, реализующих аккредитованные программы подготовки специалистов среднего звена		колледж СПб	курса колледжа специальности «Фармация»	участие Хайдукова Арина
1.6.	Студенческая предметная олимпиада по географии для учащихся колледжей и учреждений, реализующих аккредитованные программы подготовки специалистов среднего звена.	24 октября 2025	Академия Транспортных Технологий г.Санкт-Петербурга	1 чел. обучающаяся 1 курса колледжа по специальности «Преподавание в начальных классах»	(факт участия) Птицына Софья
<b>уровень – всероссийский</b>					
1.7.	Всероссийская олимпиада для студентов по дисциплине «Правоведение»	14-16 января 2025	Онлайн Всероссийский портал образовательных проектов «Мир олимпиад» г. Краснодар	10 чел. обучающиеся 1 курса колледж специальность Юриспруденция	Диплом 3 место (3) Степанова ЮА Танская АС Якимюк КА  Диплом участника (7) Архипова АД, Григорьева ЮД, Донкина АА, Ермолина ДВ, Мазур ДВ, Никонова КМ, Петрова АА
1.8.	Всероссийская олимпиада по «Гражданскому праву»	26 февраля 2025	Онлайн Всероссийский портал образовательных проектов «Мир олимпиад» г. Краснодар	18 чел. - 3 обучающихся 2 курса бакалавриат направление Юриспруденция - 15 обучающихся 2 и 3 курса колледжа специальность Право и организация социального обеспечения	Диплом 1 степени (1) Куркова Е.  Диплом 2 степени (4) Багирова Д. Соколова Е. Иванова К. Хубян Э.  Диплом 3 степени (6) Иванова В. Григорьева В. Сидорова Д. Прокопьева А. Емельянова В. Козина В.  Диплом

№ п/п	Наименование мероприятия	Дата	Организатор	Участники	Результат участия (шт.)
					участника (7) Иванов К. Федорова К. Максимов Я. Шушков Р. Джафарова З. Масорин А. Сергачёв К.
1.9.	Всероссийский (с международным участием) конкурс научных, методических и творческих работ «Аграрная Россия: среда обитания» по направлению «Экология, природопользование, охрана окружающей среды. Агроэкология»	17 апреля 2025	- АНО «Научно-просветительский центр «Традиция»; - ФГБОУ ВО «Вятский государственный агротехнологический университет», департамент непрерывного образования; - ФГБОУ ВО «Российский государственный аграрный университет – МСХА имени К.А.Тимирязева», кафедра истории; - Научное общество «Самобытная Вятка»	1 чел. обучающаяся 2 курса бакалавриат направление Биотехнология	Диплом 3 степени (1) Дорошенко ЛА
1.10.	Всероссийская студенческая олимпиада по международному космическому праву	Апрель 2025	- Северо-Западная межрегиональная общественная организация Федерации Космонавтики Российской Федерации - Санкт-Петербургский государственный университет аэрокосмического приборостроения	4 чел. обучающиеся 1,2,4 курсов бакалавриат направление Юриспруденция	Диплом 3 место (3) Гептинг ЭВ Васильева СЕ Логинова КВ  Диплом 2 место (1) Гончарова НД  Диплом 3 место в командном зачете
1.11.	XVIII Всероссийский заочный конкурс на лучшую научную работу студентов и школьников по гуманитарным наукам "ВЕЛЕНИЕ ВРЕМЕНИ" (2024-2025 уч.г.) Направление ПЕДАГОГИКА Направление МЕНЕДЖМЕНТ	03 марта 2025	Государственная Дума Федерального собрания Российской Федерации Национальная система «Интеграция»	6 чел. - 3 обучающихся 2 курса бакалавриат направление Экономика - 3 обучающихся 4, 5 курсов бакалавриат направление Педагогическое образование	Диплом лауреата (5) - Артемьева КС - Ваулина СМ - Сабина ПД - Федотова ТЮ - Матвеева ЕС, Ботузова ДВ
1.12.	Всероссийский конкурс научных работ студентов	10 апреля – 31 мая 2025	- Санкт-Петербургский государственный	3 чел. обучающиеся 1 и 2 курсов	Диплом 2 место (1) Гептинг ЭВ

№ п/п	Наименование мероприятия	Дата	Организатор	Участники	Результат участия (шт.)
	«Таможенные органы России на страже экономической безопасности государства»		университет аэрокосмического приборостроения - Северо-Западное таможенное управление	бакалавриат направление Юриспруденция	Диплом 3 место (2) Логинова КВ Гончарова НД
1.13.	Восьмой Всероссийский конкурс письменных работ «Судебная система России: реформы и современная реальность», посвященного 160-летию судебной реформы.	Май 2025	Фонда поддержки и развития исторического наследия А.Ф. Кони	1 чел. обучающаяся 4 курса бакалавриат направление Юриспруденция	Сертификат участника (1) Васильева СЕ
1.14.	III Всероссийский (с международным участием) конкурс научных, методических и творческих работ «Россия: новое поколение и знание» (к 80-летию Победы в Великой Отечественной войне) по направлению «Историческое просвещение. Сохранение исторической памяти»	12 мая 2025	- АНО «Научно-просветительский центр «Традиция»; - Научное общество «Самобытная Вятка»	1 чел. обучающийся 3 курса бакалавриат направление Биотехнология	Диплом 3 степени (1) Николаев КА
1.15.	XVIII Всероссийский заочный Тимирязевский конкурс научно-исследовательских, опытно-конструкторских, технологических и социальных проектов молодежи в сфере агропромышленного комплекса "АПК - МОЛОДЕЖЬ, НАУКА, ИННОВАЦИИ" (2024-2025 уч.г.) направление "БИОТЕХНОЛОГИЯ, ГЕНЕТИКА, СЕЛЕКЦИЯ, ЗАЩИТА РАСТЕНИЙ"	17 февраля 2025	Государственная Дума Федерального собрания Российской Федерации Национальная система «Интеграция»	1 чел. обучающийся 3 курса бакалавриат направление Биотехнология	Диплом лауреата (1) Николаев КА
1.16.	XX Всероссийский заочный конкурс молодежи образовательных и научных организаций на лучшую работу "МОЯ ЗАКОНОТВОРЧЕСКАЯ ИНИЦИАТИВА"	14 апреля 2025	Государственная Дума Федерального собрания Российской Федерации Национальная система «Интеграция»	3 чел. обучающиеся 3 курса колледжа по специальности Право и организация социального обеспечения	Диплом лауреата (3) Никонорова ЮД Риб Ки Толмачёва АД

№ п/п	Наименование мероприятия	Дата	Организатор	Участники	Результат участия (шт.)
	(2024-2025 уч.г.) направление СОЦИАЛЬНАЯ ПОЛИТИКА				
1.17.	Всероссийская олимпиада для студентов по дисциплине «Гражданское право»	27 ноября 2025	Онлайн Всероссийский портал образовательных проектов «Мир олимпиад» г. Краснодар	9 чел. обучающиеся 3 курса бакалавриата направление Юриспруденция	Диплом 1 место (4) Гептинг ЭВ Иванова Р Гаджиев НФ Ефимова ЕЮ  Диплом 3 место (3) Митрофанова ОД Болтиев СР Мороз ВР  Диплом участника (2) Киселёв СД Гончарова НД
1.18.	II Всероссийский конкурс научных, методических и творческих работ «ПРИОРИТЕТЫ: МОЛОДЕЖЬ И ДЕТИ»	31 октября 2025	- АНО «Научно-просветительский центр «Традиция»; - ФГБОУ ВО «Вятский государственный агротехнологический университет», департамент непрерывного образования; - Научное общество «Самобытная Вятка».	4 чел. Обучающиеся 1 и 3 курса бакалавриата направление Экономика	Диплом 3 степени (4) Кузнецова А.А. Артемьева К.С. Ваулина С.М. Сабина П.Д.
1.19.	Всероссийская олимпиада "Математика для студентов 1 курса"	05 декабря 2025	сайт "Мир Знаний"	6 чел. обучающиеся 1 курса колледжа группа 25-1373-1	Диплом 1 место (6) Алексеев А.А., Владимиров Д.Ф., Елизарова А.Д., Фруслова А.И., Оганджян Е.А., Петрова А.С.
1.20.	Всероссийская олимпиада для студентов по дисциплине «Практические основы бухгалтерского учета имущества организации»	16 декабря 2025	Онлайн Всероссийский портал образовательных проектов «Мир олимпиад» г. Краснодар	31 чел. обучающиеся 2 курса специальность Экономика и бухгалтерский учет (по отраслям)	Диплом 1 место (4) Ланёва О.П., Русскова Е.И., Сандимирова К.С., Тамбовцев Е.Н.  Диплом 2 место (18) Гарлина С.М., Матковская М.Е., Лодыгина А.Ю., Никитина В.А., Озерова А.А., Крутиков Е.А., Шишкова А.М.,

№ п/п	Наименование мероприятия	Дата	Организатор	Участники	Результат участия (шт.)
					<p>Семенов С.А., Шкондиров Н.А., Магомедов Д.С., Булыгин В.С., Чеблокова В.Е., Докучаева К.А., Бронников П.Р., Смирнова Т.Д., Дмитриев А.Ю., Пищенко А.В., Александрова С.А.</p> <p>Диплом 3 место (9) Матвеев А.А., Филатова С.М., Кондратьев В.А., Федорова О.В., Галатова Е.С., Алиев М.В., Филиппов Ф.О., Сенишина А.А., Быханова А.А.</p>
<b>уровень – международный</b>					
1.21.	X Международная научная конференция ОБРАЗ РОДИНЫ: СОДЕРЖАНИЕ, ФОРМИРОВАНИЕ, АКТУАЛИЗАЦИЯ	18-19 апреля 2025	Московский художественно-промышленный институт	1 чел. обучающаяся 2 курса бакалавриат направление Экономика	Сертификат, публикация (1) Логитнова КВ
1.22.	IV Международный конкурс научных, методических, творческих работ «Родина: общество, безопасность, экология» по направлению «Единство фронта и тыла в годы Великой Отечественной войны: народное хозяйство; трудовой подвиг; социальная и духовная сфера (образование, медицина, культура, религия)».	27 июня 2025	- АНО «Научно-просветительский центр «Традиция»; - ФГБОУ ВО «Московский политехнический университет»; - ФГБОУ ВО «Российский государственный аграрный университет – МСХА имени К.А. Тимирязева», кафедра истории; - Научное общество «Самобытная Вятка».	1 чел. обучающаяся 2 курса бакалавриат направление Биотехнология	Диплом 3 степени (1) Дорошенко Л.А.
1.23.	XX Международный конкурс научных, методических и творческих работ «Социализация, воспитание, образование» (к Году защитника Отечества, десятилетию науки и технологий)	25 сентября 2025	- АНО «Научно-просветительский центр «Традиция»; - ФГБОУ ВО «Российский государственный аграрный университет - МСХА имени К. А. Тимирязева»,	1 чел. Обучающаяся 3 курса бакалавриата направление Биотехнология	Диплом 3 степени (1) Дорошенко Л.А.

№ п/п	Наименование мероприятия	Дата	Организатор	Участники	Результат участия (шт.)
			кафедра истории; ФГБОУ ВО «Томский государственный университет систем управления и радиоэлектроники», кафедра философии и социологии; - Научное общество «Самобытная Вятка»		
1.24.	III Международный конкурс научных, методических, творческих работ «Родина: общество и приоритеты» (к Году защитника Отечества и Десятилетию науки и технологий)	30 ноября 2025	- АНО «Научно-просветительский центр «Традиция»; - ФГБОУ ВО «Российский государственный аграрный университет - МСХА имени К. А. Тимирязева», кафедра истории; ФГАОУ ВО «Томский государственный университет систем управления и радиоэлектроники», кафедра философии и социологии; - Научное общество «Самобытная Вятка».	3 чел. обучающиеся направления Экономика	Диплом 3 степени (2) Лукоянова Е.С. Карпович Д.А. Селифонтова С.К.
1.25.	IV Международный конкурс научных, методических, творческих работ «Знание, инновации, приоритеты» (к Десятилетию науки и технологий) по направлению «Экология. Природопользование. Экологическое воспитание»	20 декабря 2025	- АНО «Научно-просветительский центр «Традиция»; - ФГБОУ ВО «Российский государственный аграрный университет - МСХА имени К. А. Тимирязева», кафедра истории; ФГАОУ ВО «Томский государственный университет систем управления и радиоэлектроники», кафедра философии и социологии; - Научное общество «Самобытная Вятка».	2 чел. обучающиеся направления Биотехнология	Диплом 3 степени (2) Дорошенко Л.А. Николаев К.А.

**Итого:** 25 мероприятия, 123 участника, 155 награды.

В отчетном периоде студентами филиала были достигнуты определенные результаты в мероприятиях, организованных как в Филиале, так и в головном вузе, а также всероссийского и международного уровня.

По итогам мероприятий, организованных сторонними учреждениями и организациями, **получено 155 награды**, из них:

- диплом / грамота 1 степени (за 1 место) – 16 шт.
- диплом / грамота 2 степени (за 2 место) – 24 шт.
- диплом / грамота 3 степени (за 3 место) – 41 шт.
- диплом / грамота лауреата – 9 шт.
- диплом / грамота участника – 17 шт.
- сертификат – 48 шт.

По итогам мероприятий, организованных Филиалом, **выдано 434 награды**, из них:

- диплом 1 степени – 74 шт.
- диплом 2 степени – 86 шт.
- диплом 3 степени – 92 шт.
- диплом лауреата – 20 шт.
- диплом активного участника – 121 шт.
- благодарность – 41 шт.

*Таблица 13 – Результативность НИД студентов в 2025 году*

Показатель	Количество
Доклады на научных конференциях, семинарах и т.п., всего	55
- в т.ч. студенческих	48
- в т.ч. <b>международных</b> , всероссийских, региональных	6
Научные публикации, всего, в том числе:	19
- без соавторов – сотрудников вуза	19
Студенческие работы, поданные на конкурсы на лучшую НИР, всего	27
- в т.ч. <b>международные</b>	7

Медали, дипломы, грамоты, премии и т.п., полученные на конкурсах на лучшую НИР и на выставках	29
Студенты и молодые ученые, указанные в качестве исполнителей (соисполнителей) в отчетах по НИР	1

В рамках научных интересов преподавателей и в соответствии с учебными планами специальностей и направлений подготовки студенты выполняют курсовые и дипломные работы с элементами научного исследования.

### Публикационная активность студентов в 2025 году

В отчетном году студентами опубликовано в материалах конференций и семинаров **19 материалов** общим объемом **4,1 п.л.**; все публикации – без соавторов из числа преподавателей филиала.

№ п/п	Ф.И.О.	Публикация
1	Дорошенко Лада Алексеевна	«Разработка кормовой добавки на основе водоросли <i>Ahnfeltia tobuchiensis</i> как пример рационального природопользования в аквакультуре» (статья) XII Международная конференция аспирантов и молодых ученых «Молодежь XXI века: образование, наука, инновации» ВГУ имени П.М. Машерова, г. Витебск, 5 декабря 2025 г. - Витебск: ВГУ имени П.М. Машерова, 2025.-Т. 1.- С. 97-100.
2	Николаев Кирилл Алексеевич	«Биотехнология производства адыгейского сыра» (тезисы) Сборник тезисов работ участников XIX Всероссийской конференции обучающихся «НАЦИОНАЛЬНОЕ ДОСТОЯНИЕ РОССИИ» и XVIII Всероссийского молодёжного форума «АПК - МОЛОДЁЖЬ, НАУКА, ИННОВАЦИИ»/ Под ред. А.А. Румянцева, Е.А. Румянцевой – М.: НС «ИНТЕГРАЦИЯ», «ОФИЦЕРЫ РОССИИ», «ЧЕСТЬ И СЛАВА», Минобрнауки России, Минсельхоз России, Минпросвещения России, Минтранс России, Минздрав России, Минкультуры России, РОСКОСМОС, РОСВОЕНЦЕНТР, РИА, РАО, РГАУ-МСХА им. К.А. Тимирязева, 2025, – 980 с. – С. 893-894
3	Николаев Кирилл Алексеевич	Использование микроорганизмов для производства сыра Рокфор / К. А. Николаев // XIII Лужские научные чтения. Современное научное знание: теория и практика: Материалы Международной научной конференции, Санкт-Петербург, 22 мая 2025 года. – Санкт-Петербург: Ленинградский государственный университет им. А.С. Пушкина, 2025. – С. 97-100. – EDN FUBUNQ.
4	Артемьева Ксения Сергеевна	Ключевые показатели эффективности в деятельности организации - тезисы // Сборник тезисов работ участников всероссийских конференций, обучающихся «ОБРЕТЁННОЕ ПОКОЛЕНИЕ», «НАУКА, ТВОРЧЕСТВО, ДУХОВНОСТЬ», «ВЕЛЕНИЕ ВРЕМЕНИ», «ЗЕМЛЯ — НАЦИОНАЛЬНОЕ ДОСТОЯНИЕ РОССИИ» / Под ред. А. А. Румянцева, Е. А. Румянцевой. —М.: НС «ИНТЕГРАЦИЯ», «ОФИЦЕРЫ РОССИИ», «ЧЕСТЬ И СЛАВА», РПЦ, Минобрнауки России, Минпросвещения России, Минкультуры России, Минсельхоз России, Минздрав России, Минтранс России, РОСКОСМОС, РОСВОЕНЦЕНТР, РИА, РАО, 2025.— 1066 с. — С. 951.
5	Артемьева Ксения Сергеевна	Управление запасами на предприятии: проблемы и решения / К. С. Артемьева // XIII Лужские научные чтения. Современное научное знание: теория и практика: Материалы Международной научной конференции, Санкт-Петербург, 22 мая 2025 года. – Санкт-Петербург: Ленинградский государственный университет им. А.С. Пушкина, 2025. – С. 412-417. – EDN OTFRQU.
6	Ваулина Софья Максимовна	О применения инструментов стратегического менеджмента в управлении федеральной и муниципальной собственностью (на примере Санкт-Петербурга) - тезисы // Сборник тезисов работ участников всероссийских конференций,

		обучающихся «ОБРЕТЁННОЕ ПОКОЛЕНИЕ», «НАУКА, ТВОРЧЕСТВО, ДУХОВНОСТЬ», «ВЕЛЕНИЕ ВРЕМЕНИ», «ЗЕМЛЯ — НАЦИОНАЛЬНОЕ ДОСТОЯНИЕ РОССИИ» / Под ред. А. А. Румянцева, Е. А. Румянцевой. —М.: НС «ИНТЕГРАЦИЯ», «ОФИЦЕРЫ РОССИИ», «ЧЕСТЬ И СЛАВА», РПЦ, Минобрнауки России, Минпросвещения России, Минкультуры России, Минсельхоз России, Минздрав России, Минтранс России, РОСКОСМОС, РОСВОЕНЦЕНТР, РИА, РАО, 2025.— 1066 с. — С. 952.
7	Ваулина Софья Максимовна	Повышение эффективности работы с клиентами на предприятии: современные подходы и цифровые решения / С. М. Ваулина // XIII Лужские научные чтения. Современное научное знание: теория и практика: Материалы Международной научной конференции, Санкт-Петербург, 22 мая 2025 года. – Санкт-Петербург: Ленинградский государственный университет им. А.С. Пушкина, 2025. – С. 418-422. – EDN EXLONC.
8	Сабина Полина Денисовна	Внедрение технологий менеджмента затрат на основе современных подходов - тезисы // Сборник тезисов работ участников всероссийских конференций, обучающихся «ОБРЕТЁННОЕ ПОКОЛЕНИЕ», «НАУКА, ТВОРЧЕСТВО, ДУХОВНОСТЬ», «ВЕЛЕНИЕ ВРЕМЕНИ», «ЗЕМЛЯ — НАЦИОНАЛЬНОЕ ДОСТОЯНИЕ РОССИИ» / Под ред. А. А. Румянцева, Е. А. Румянцевой. —М.: НС «ИНТЕГРАЦИЯ», «ОФИЦЕРЫ РОССИИ», «ЧЕСТЬ И СЛАВА», РПЦ, Минобрнауки России, Минпросвещения России, Минкультуры России, Минсельхоз России, Минздрав России, Минтранс России, РОСКОСМОС, РОСВОЕНЦЕНТР, РИА, РАО, 2025.— 1066 с. — С. 953.
9	Сабина Полина Денисовна	Сабина, П. Д. Оптимизация бизнес-процессов на уровне отдельного предприятия / П. Д. Сабина // XIII Лужские научные чтения. Современное научное знание: теория и практика: Материалы Международной научной конференции, Санкт-Петербург, 22 мая 2025 года. – Санкт-Петербург: Ленинградский государственный университет им. А.С. Пушкина, 2025. – С. 423-429. – EDN GJCFPO.
10	Сковородина, Диана Николаевна	Повышение эффективности управления затратами на уровне отдельного предприятия: российский контекст / Д. Н. Сковородина // XIII Лужские научные чтения. Современное научное знание: теория и практика: Материалы Международной научной конференции, Санкт-Петербург, 22 мая 2025 года. – Санкт-Петербург: Ленинградский государственный университет им. А.С. Пушкина, 2025. – С. 406-411. – EDN BUMOER.
11	Хахалев Кирилл Олегович	Разработка и внедрение системы мотивации персонала на предприятии: анализ эффективности и практические рекомендации / К. О. Хахалев // XIII Лужские научные чтения. Современное научное знание: теория и практика: Материалы Международной научной конференции, Санкт-Петербург, 22 мая 2025 года. – Санкт-Петербург: Ленинградский государственный университет им. А.С. Пушкина, 2025. – С. 430-435. – EDN UVWVUF.
12	Логинова Ксения Валентиновна	«Подвиг наших прадедов не должен быть забыт (на примере героического пути моего прадеда Антонова Михаила Алексеевича)» (тезисы) // Образ Родины: содержание, формирование, актуализация: Материалы IX Международной научной конференции, Москва 18-19 апреля 2025 г. В 3-х томах. Том 2. – М.: МХПИ, 2025. — с. 129-132
13	Федотова Татьяна Юрьевна	Формирование основ нравственности у детей среднего дошкольного возраста средствами мультипликационных фильмов [тезисы] // Сборник тезисов работ участников всероссийских конференций обучающихся «ОБРЕТЁННОЕ ПОКОЛЕНИЕ», «НАУКА, ТВОРЧЕСТВО, ДУХОВНОСТЬ», «ВЕЛЕНИЕ ВРЕМЕНИ», «ЗЕМЛЯ — НАЦИОНАЛЬНОЕ ДОСТОЯНИЕ РОССИИ» / Под ред. А. А. Румянцева, Е. А. Румянцевой.—М.: НС «ИНТЕГРАЦИЯ», «ОФИЦЕРЫ РОССИИ», «ЧЕСТЬ И СЛАВА», РПЦ, Минобрнауки России, Минпросвещения России, Минкультуры России, Минсельхоз России, Минздрав России, Минтранс России, РОСКОСМОС, РОСВОЕНЦЕНТР, РИА, РАО, 2025.— 1066 с. – С. 958 - 959
14	Матвеева Е.С, Ботузова Д.В.	Воспитательный потенциал праздника «День семьи, любви и верности» [тезисы] // Сборник тезисов работ участников всероссийских конференций обучающихся «ОБРЕТЁННОЕ ПОКОЛЕНИЕ», «НАУКА, ТВОРЧЕСТВО, ДУХОВНОСТЬ», «ВЕЛЕНИЕ ВРЕМЕНИ», «ЗЕМЛЯ — НАЦИОНАЛЬНОЕ ДОСТОЯНИЕ РОССИИ» / Под ред. А. А. Румянцева, Е. А. Румянцевой.—М.: НС «ИНТЕГРАЦИЯ», «ОФИЦЕРЫ РОССИИ», «ЧЕСТЬ И СЛАВА», РПЦ, Минобрнауки России, Минпросвещения России, Минкультуры России, Минсельхоз России, Минздрав России, Минтранс России, РОСКОСМОС, РОСВОЕНЦЕНТР, РИА, РАО, 2025.— 1066 с. – С. 959 - 960

15	Гончарова Наталья Дмитриевна	К вопросу о правовом регулировании космической деятельности / Н. Д. Гончарова // Интеграция знаний: от теории к практике: Материалы II Студенческого научно-практического семинара, Санкт-Петербург, 28–30 апреля 2025 года. – Санкт-Петербург: Ленинградский государственный университет им. А.С. Пушкина, 2025. – С. 168-173. – EDN BACMAV.
16	Никонорова Юлия Дмитриевна	Социальное обслуживание многодетных семей в Российской Федерации / Ю. Д. Никонорова // XIII Лужские научные чтения. Современное научное знание: теория и практика: Материалы Международной научной конференции, Санкт-Петербург, 22 мая 2025 года. – Санкт-Петербург: Ленинградский государственный университет им. А.С. Пушкина, 2025. – С. 150-154. – EDN ANQZSV.
17	Никонорова Юлия Дмитриевна	СОЦИАЛЬНОЕ ОБСЛУЖИВАНИЕ МНОГОДЕТНЫХ СЕМЕЙ В РОССИЙСКОЙ ФЕДЕРАЦИИ (тезисы) // Сборник тезисов работ участников XX Всероссийского конкурса молодежи образовательных и научных организаций на лучшую работу «Моя законотворческая инициатива» (I том) / Под ред. А.А.Румянцева, Е.А.Румянцевой. – М.: НС «ИНТЕГРАЦИЯ», 2025. – 640 с. – С.540-541
18	Риб Кристина Ивановна	ПРАВОВЫЕ ПРОБЛЕМЫ ЗАЩИТЫ СОЦИАЛЬНЫХ ПРАВ ГРАЖДАН (тезисы) // Сборник тезисов работ участников XX Всероссийского конкурса молодежи образовательных и научных организаций на лучшую работу «Моя законотворческая инициатива» (I том) / Под ред. А.А.Румянцева, Е.А.Румянцевой. – М.: НС «ИНТЕГРАЦИЯ», 2025. – 640 с. – С.541-542
19	Толмачева Анастасия Дмитриевна	ЗНАЧЕНИЕ СТАЖА В ПРАВЕ СОЦИАЛЬНОГО ОБЕСПЕЧЕНИЯ (тезисы) // Сборник тезисов работ участников XX Всероссийского конкурса молодежи образовательных и научных организаций на лучшую работу «Моя законотворческая инициатива» (I том) / Под ред. А.А.Румянцева, Е.А.Румянцевой. – М.: НС «ИНТЕГРАЦИЯ», 2025. – 640 с. – С.542-543

*Таблица 14 – Публикационная активность студентов в 2025 году*

Область исследования	Публикации		Исполнители (чел.)
	статьи	тезисы	
Биологические науки	2	1	2
Экономические науки	5	3	5
Юридические науки	2	3	4
Педагогические науки	0	2	3
Исторические науки	0	1	1
<b>ИТОГО</b>	<b>9</b>	<b>10</b>	<b>15</b>

Наибольшую активность и результативность в научной деятельности в течение 2025 года показали *Гончарова Наталья Дмитриевна* (направление бакалавриата Юриспруденция), *Гептинг Эрнст Валерьевич* (направление бакалавриата Юриспруденция), *Логинова Ксения Валентиновна* (направления бакалавриата Юриспруденция, Экономика), *Артемьева Ксения Сергеевна* (направление бакалавриата Экономика), *Николаев Кирилл Алексеевич* (направление бакалавриата Биотехнология), *Дорошенко Лада Алексеевна* (направление бакалавриата Биотехнология).

**Выводы и рекомендации по разделу 3:**

НИР преподавателей и студентов Лужского института (филиала) является важным направлением деятельности. Состояние и развитие научно-исследовательского потенциала Филиала в целом соответствует современным требованиям развития науки и образования и приоритетным направлениям проведения научных исследований.

- В плане рекомендаций по дальнейшему развитию можно обозначить
- организацию и проведение фундаментальных и прикладных исследований, направленных на развитие региона, что должно привести к заключению долгосрочных договоров на НИОКР и, как следствие, привлечению дополнительного финансирования НИР;
  - увеличение публикационной активности ППС, что должно способствовать повышению *h*-индекса в базе РИНЦ;
  - расширение научных контактов с отечественными и зарубежными общественными организациями, и образовательными учреждениями;
  - более активное участие преподавателей и студентов в конкурсах НИР с грантовой поддержкой.

#### **4. Международная деятельность**

Лужский институт (филиал) развивает международные контакты в области основных научных направлений. Одним из главных направлений международного сотрудничества является участие преподавателей в обмене научной информацией путем участия в различных международных научных конференциях через публикацию своих разработок.

В 2025 году поддерживались ранее установленные международные контакты с представителями таких зарубежных организаций, как:

- 1) Государственное учреждение образования «Минский городской институт развития образования» (Минск, Республика Беларусь);
- 2) Национальный центр законодательства и правовых исследований Республики Беларусь, Минск, Республика Беларусь;

3) НАО «Западно-Казахстанский государственный университет им. Махамбета Утемисова», Уральск, Республика Казахстан;

4) Азербайджанский государственный экономический университет, Баку, Республика Азербайджан;

5) Бухарский Инженерно-Технологический институт, Бухара, Республика Узбекистан;

6) ЕН «Automobile», Берлин, Федеративная Республика Германия.

Преподаватели института регулярно принимают **участие в международных конференциях**, проводимых ведущими научно-исследовательскими организациями и высшими учебными заведениями РФ. Так, за отчетный период принято участие в **33 международных конференциях**, организованных на территории РФ и за рубежом<sup>3</sup>.

В 2025 году в Лужском филиале была организована **международная научная конференция XIII Лужские научные чтения «Современное научное знание: теория и практика»**, статус которой был подтвержден следующими параметрами:

– в состав организационного комитета вошёл профессор кафедры информационных технологий в образовании ГОУ «Минский городской институт развития образования» (Минск, РБ), доктор педагогических наук, профессор Пальчевский Борис Васильевич;

– среди участников конференции 7 человек – представители 6 зарубежных стран (см. выше).

**Публикации в зарубежных изданиях:** В 2025 году в зарубежных журналах преподаватели филиала не публиковались.

**Публикации в журналах, индексируемых Web of Science и Scopus:**

**Колесов В.И.**, профессор кафедры МГиЕД (в соав.) Дистанционное обучение как средство формирования образовательного пространства современного колледжа (статья) (Выходные данные: Эффективный педагогический опыт: от теории к практике. Материалы республиканской

---

<sup>3</sup> Подробнее см. раздел 3 настоящего отчета.

научно-практической конференции с международным участием, г. Минск, 1 декабря 2023 (выпуск 2024г). Белорусский государственный педагогический университет имени Максима Танка С.21-25. ISBN 978-985-29-0435-3.) *Web of Science*

### **Иностранные студенты, обучающиеся в Лужском институте (филиале)**

В 2025 году по основным образовательным программам ВО обучалось 6 иностранных студентов. Из них по очной форме обучения – 1 чел., очно-заочной форме обучения – 5 чел. Все иностранные студенты – граждане следующих стран ближнего зарубежья: Республика Азербайджан – 2 чел., Республика Таджикистан – 1 чел., Республика Узбекистан – 2 чел.

По образовательным программам колледжа по очной форме обучения обучалось 2 иностранных студента. Иностранные студенты – граждане следующих стран ближнего зарубежья: Республика Узбекистан – 2 чел.

### **Выводы по разделу 4:**

Самообследование показало, что международная деятельность в Лужском институте (филиал) осуществляется, в основном, путем обучения иностранных граждан по образовательным программам высшего и среднего профессионального образования, и участия профессорско-преподавательского состава института в международных научных мероприятиях (конференции, симпозиумы, семинары), проводимых как на территории РФ, так и за рубежом.

## **5. Внеучебная работа**

Внеучебная работа в Лужском институте (филиале) ЛГУ им. А.С.Пушкина реализуется в следующих направлениях:

- 1) Социально-экономическое (стипендии и иные выплаты студентам; общежитие для иногородних студентов).
- 2) Внеучебная воспитательная работа (гражданско-патриотическое, в т.ч. волонтерская деятельность, духовно-нравственное и

эстетическое, культурно-творческое, профессиональное, профилактическое воспитание, развитие студенческого самоуправления).

- 3) Социально-психологическая поддержка обучающихся.
- 4) Спортивно-массовая и физкультурно-оздоровительная работа.

### **5.1. Социально-экономическое направление**

В целях создания благоприятных общекультурных и социальных условий для наиболее полной самореализации обучающихся, максимальной удовлетворенности обучения, в филиале ведется активная работа по оказанию социальной защищенности и поддержки участников образовательного процесса, обеспечению социальных гарантий и развитию экономических стимулов.

#### *5.1.1. Стипендии и иные выплаты обучающимся*

На момент самообследования обучающимся Лужского института (филиала) высшего (бакалавриат) и среднего профессионального образования выплачиваются следующие виды стипендии:

- государственная академическая стипендия (ВО – 2482Р, СПО – 902Р);
- повышенная государственная академическая стипендия (ВО – 3350Р, СПО – 1250Р);
- государственная социальная стипендия (малоимущим, инвалиды, сироты): (ВО – 3723Р, СПО – 1353Р);
- именная стипендия губернатора Ленинградской области (СПО-инвалиды – 5000Р, СПО-сироты – 3000Р);

Социальное обеспечение детей-сирот:

- единовременное денежное пособие на приобретение одежды, обуви и мягкого инвентаря в размере 46450Р получили обучающиеся высшего образования и среднего профессионального образования; на приобретение учебной литературы и письменных принадлежностей в размере 11169Р произведена выплата обучающимся высшего образования, 4059Р – обучающимся среднего профессионального образования;

- компенсацию за питание в размере 367₽ за учебный день, 404₽ за выходной, праздничный и каникулярный день, компенсацию за бесплатный проезд в размере 475₽ получали обучающиеся высшего и среднего профессионального образования ежемесячно; государственную социальную стипендию в повышенном размере 6579₽ получали ежемесячно обучающиеся высшего образования. Государственную социальную стипендию в размере 3723₽, получали ежемесячно обучающиеся высшего образования, 1250₽, – обучающиеся среднего профессионального образования.

Все средства, расходуемые на выплату стипендий и материальной поддержки обучающихся, – это средства стипендиального фонда ЛГУ им. А.С. Пушкина, выделяемые ежегодно Комитетом общего и профессионального образования Ленинградской области именно для этих целей.

В 2025 году стартовала программа поддержки талантливой молодежи и молодых ученых «Менделеевская карта» для школьников, студентов, аспирантов и молодых ученых, запущенная Всероссийской политической партией «Единая Россия» совместно с Координационным советом по делам молодежи в научной и образовательной сферах Совета при Президенте Российской Федерации по науке и образованию при поддержке Минобрнауки России. В рамках проекта предусмотрены различные меры поддержки, включая доступ к образовательным и научным ресурсам, новые возможности для профессионального роста, а также участие в федеральных и региональных инициативах.

#### *5.1.2. Общежитие для иногородних студентов*

Лужский институт (филиал) располагает благоустроенным общежитием для иногородних студентов, находящимся в шаговой доступности от учебного корпуса. В общежитии проживает 48 обучающихся очной формы обучения (ВО и СПО). Студенты заочной формы обучения обеспечиваются местами в общежитии на период обучения при наличии свободных мест.

Лица, обучающиеся в Филиале, обеспечиваются общежитием в соответствии с действующим законодательством и локальными нормативными актами (Положение о студенческом общежитии; перечень документов, представляемых при заключении договора найма жилого помещения в студенческом общежитии и заселении).

Студенческое общежитие представляет собой 5-этажное общей площадью 3014 м<sup>2</sup>. Общежитие блочного типа. На каждом этаже имеется 2 крыла. Каждое крыло включает в себя 2 блока с комнатами, общими холлом, кухней и санузлом, состоящим из туалетной, душевой и умывальной комнат. В каждом блоке 4 трехместные комнаты. Количество мест для проживания – 96.

В общежитии имеется библиотека. Общежитие и библиотека оснащены доступом в сеть интернет. В целях обеспечения безопасности жизни проживающих в общежитии студентов в помещениях общежития установлена пожарная сигнализация, имеется система оповещения. Действует контрольно-пропускной режим.

## **5.2. Внеучебная воспитательная работа**

Внеучебная воспитательная работа, являющаяся неотъемлемой частью образовательного процесса филиала, организуется и проводится в соответствии с такими документами, как: *Концепция* воспитательной работы ГАОУ ВО ЛО «ЛГУ им. А.С. Пушкина»; *Положение* об организации воспитательной работы со студентами Лужского института (филиала) ГАОУ ВО ЛО «ЛГУ им. А.С. Пушкина»; *Календарный план* воспитательной работы Лужского института (филиала) ГАОУ ВО ЛО «ЛГУ им. А.С.Пушкина» на учебный год; *локальные акты*, регламентирующие воспитательную деятельность и соответствующие действующему законодательству и Положению о Лужском институте (филиале) ГАОУ ВО ЛО «ЛГУ имени А.С. Пушкина». Организация процесса внеучебной деятельности осуществляется специалистами по работе с молодежью, советником директора по воспитанию и взаимодействию с детскими общественными объединениями,

работу которых курирует и контролирует заместитель директора по учебно-воспитательной и научной работе. Одной из форм реализации воспитательного процесса в филиале является *Институт кураторства* – незаменимая и, при правильной организации, эффективная система взаимодействия преподавателей и студентов, позволяющая решать многие задачи в учёбе и в других студенческих проблемах, передавать молодёжи жизненный опыт, знания, традиции, оказывать определённое воздействие на их мировоззрение и поведение. В рамках своих должностных обязанностей воспитательную работу в филиале реализуют заведующие кафедрами и специалисты по учебно-методической работе.

Воспитательная работа осуществляется в рамках тесного сотрудничества с *органами студенческого самоуправления филиала* – Студенческим советом, Старостатом, Студенческим советом общежития, которые создаются по инициативе студентов на основе общности их интересов для реализации поставленных целей и задач, развития социальной активности молодёжи, поддержки и реализации социальных инициатив; *общественными организациями* – Отделом по молодежной политике и спорту администрации Лужского муниципального района, Молодежным советом при главе администрации Лужского муниципального района, первичным отделением Общероссийского общественно-государственного движения детей и молодёжи «Движение первых» в Лужском районе, МЦ «Скрепка», Ленинградской областной организацией Общероссийской общественной организации «Российский Союз Молодёжи», ГБУ ЛО «Центр патриотического воспитания», Российским обществом «Знание» и др.

В филиале с момента его основания существуют *творческие коллективы* – танцевальный, вокальный, театральный, команды КВН, клуб интеллектуальных игр «Что? Где? Когда?», *спортивные секции* по мини-футболу, волейболу, баскетболу, *волонтёрское движение*. Всего в 2025 году действовало 10 студенческих клубов, объединений и студий.

Финансовая обеспеченность внеучебной деятельности складывается из целевого финансирования научной, творческой, спортивной деятельности студентов, а также из внебюджетных и спонсорских средств.

Таким образом, на протяжении всего времени обучения руководство филиала, профессорско-преподавательский состав и учебно-вспомогательный персонал уделяют основное внимание таким вопросам, как формирование социально-зрелой личности обучающегося, обладающей мировоззренческим потенциалом, способностями к профессиональному, интеллектуальному и социальному творчеству, владеющей устойчивыми умениями и навыками выполнения профессиональных обязанностей. Для этого в филиале реализуются следующие направления воспитательной деятельности: гражданско-патриотическое воспитание, духовно-нравственное и эстетическое воспитание, формирование корпоративной культуры, культурно-творческое воспитание, научно-образовательное воспитание, профессионально-ориентирующее воспитание, экологическое воспитание, профилактическая работа, физкультурно-оздоровительное воспитание и формирование ЗОЖ, развитие студенческого самоуправления.

Внеучебная воспитательная работа в филиале осуществляется посредством деятельности всех структурных подразделений, ведется через творческий союз преподавателей и студентов, включая в себя как традиционные мероприятия и встречи, так и мероприятия, посвященные знаменательным датам и событиям международного, российского, регионального и вузовского значения. Проводимые в филиале мероприятия воспитательной направленности подразделяются на:

- массовые мероприятия (общеинститутские мероприятия, вечера, концерты, тематические декады, Дни здоровья, Дни правовых знаний, фестивали, конкурсы, спортивные соревнования, игры, встречи, дискуссии, круглые столы, участие во всероссийских и региональных мероприятиях и акциях и т.д.);

- групповые мероприятия (коллективные творческие дела в студенческих академических группах, кураторские часы, заседания клубов, экскурсии, посещения предприятий, учреждений культуры, спорта и т.д.);
- индивидуальные, личностно-ориентированные мероприятия (индивидуальные беседы, консультации, психологические тренинги, собеседования, встречи, персональная работа с одаренными студентами, со студентами «группы риска» и т.д.)

Приоритетными видами деятельности обучающихся в воспитательной системе в 2025 году были: проектная деятельность; волонтерская (добровольческая) деятельность; учебно-исследовательская и научно-исследовательская деятельность; деятельность студенческих объединений; досуговая, творческая, социально-культурная, физкультурно-оздоровительная деятельность по организации и проведению значимых событий и мероприятий; профориентационная деятельность.

В 2025 году были проведены как ежегодные и ставшие уже традиционными, отдельные мероприятия по направлениям воспитательной работы, так и новые, посвященные актуальным вопросам текущего года.

*Таблица 15 – Количество мероприятий в рамках воспитательной работы в 2025 году*

№ п/п	Направление воспитательной деятельности	Количество мероприятий	
		проведенные в институте	сторонние организаторы
1	гражданско-патриотическое воспитание	33	40
2	духовно-нравственное и эстетическое воспитание	46	14
3	культурно-творческое (досуговое) воспитание	13	11
4	профессионально-ориентирующее воспитание	20	26
5	экологическое воспитание	5	6
6	профилактическая работа	17	9
7	физкультурно-оздоровительное воспитание и формирование ЗОЖ	22	17
8	развитие студенческого самоуправления	6	4
9	волонтерская деятельность	62	29

	ВСЕГО	224	156
--	-------	-----	-----

Информирование студентов обо всех аспектах внеучебной деятельности (афиши мероприятий, расписание работы творческих коллективов, спортивных секций, достижения и результаты студентов в различных мероприятиях, конкурсах) осуществляется при помощи нескольких каналов:

- официальный сайт филиала <http://www.lilguluga.ru/>,
- социальные сети: сообщество в ВКонтакте [https://vk.com/luga\\_lgu](https://vk.com/luga_lgu), ТЕЛЕГРАМ [t.me/lygalgy](https://t.me/lygalgy)
- канал на **российском видеохостинге Rutube**: <https://rutube.ru/channel/24279502/>
- объявления, анонсы и наградные материалы на стендах информации и электронном стенде с бегущей строкой,
- витрины в холле 1 этажа с наградными материалами (дипломы, кубки, медали и др.).

### *5.2.1. Гражданско-патриотическое воспитание*

Гражданско-патриотическое воспитание является важным направлением внеучебной деятельности в филиале. Оно нацелено на формирование у обучающихся чувства уважения к государству и его гражданам, становление активной гражданской позиции, воспитание у студентов культуры семейно-бытовых отношений, формирование устойчивого интереса к историческому прошлому страны, города Луги, формирование правовой культуры обучающихся, знания и необходимости соблюдения прав и обязанностей.

Гражданско-патриотическое воспитание является важным направлением внеучебной деятельности в филиале. Оно нацелено на формирование у обучающихся чувства уважения к государству и его гражданам, становление активной гражданской позиции, воспитание у студентов культуры семейно-бытовых отношений, формирование

устойчивого интереса к историческому прошлому страны, города Луги, формирование правовой культуры обучающихся, знания и необходимости соблюдения прав и обязанностей.

В рамках этого направления в 2025 году обучающиеся приняли участие в 73 мероприятиях, из них 33 – организовано сотрудниками и обучающимися Института, 40 – сторонними организациями.

Уровень мероприятий: международный – 2, федеральный – 5, всероссийский – 15, областной/региональный/межрегиональный – 8, муниципальный/городской/районный – 15, университетский/институтский – 28.

**Таблица 16 – Перечень мероприятий гражданско-патриотической направленности в рамках воспитательной работы в 2025 году**

<b>№ п/п</b>	<b>Мероприятие</b>	<b>Уровень</b>	<b>Организатор</b>	<b>Количество участников</b>
1.	Посещение «Поезда Победы»	Областной 16.01.2025	ВОД «Волонтёры Победы»	ЦА: студенты и сотрудники филиала
2.	Участие в патриотических играх, посвященных 80-й годовщине Победы в Великой Отечественной войне 1941-1945 годов	Всероссийский 18.01.2025	Комитет по молодежной политике Ленинградской области, ГБУ ЛО «Центр патриотического воспитания»	Обучающиеся колледжа
3.	Публикация фильмов о жителях блокадного Ленинграда	ЛИ(ф) 19.01.2025	Администрация филиала	ЦА: студенты и сотрудники филиала
4.	Перерыв на кино: к 81-й годовщине полного освобождения Ленинграда от фашистской блокады	ЛИ(ф) 20.01.2025- 22.02.2025	Кинофестиваль «Перерыв на кино»	Обучающиеся колледжа
5.	Интегрированное занятие по русскому языку и литературе «Мы помним твой подвиг, Ленинград», посвященное 81-летию со дня полного освобождения Ленинграда от фашистской блокады	ЛИ(ф) 22.01.2025	Зам. директора по УВиНР, Демида Ж.Л.	Обучающиеся колледжа
6.	Викторина, посвященная блокаде	ЛИ(ф) 22.01.2025-	ВД «В ритме сердца»	67 человек

	Ленинграда	28.01.2025		
7.	Участие в конкурсе чтецов «Мы помним подвиг Ленинграда!», посвященный 81-летию со дня полного освобождения Ленинграда от фашистской блокады	Городской 24.01.2025	МКУ «Спортивно-молодежный центр»	3 человека
8.	Встреча с участником СВО – студентом института, посвященная Году защитника Отечества	ЛИ(ф) 24.01.2025	к.п.н, доцент Т.Г. Мороз	Обучающиеся 2 курса колледжа
9.	Проведение Всероссийской акции «Блокадной вечности страницы»	Всероссийский 27.01.2025	Советник директора по воспитанию, ВД «В ритме сердца»	Обучающиеся колледжа
10.	Кинопоказ фильма «Дневник Тани Савичевой»	всероссийский 27.01.2025	Советник директора по воспитанию, Председатель Студенческого совета	Обучающиеся колледжа
11.	Волонтерское сопровождение митинга в честь полного освобождения Ленинграда от немецко-фашистской блокады	Межрегиональный 27.01.2025	Центр Патриотического воспитания Ленинградской области	5 человек
12.	Проведение виртуальных экскурсий «Дорогами Победы» по музею-панораме «Сталинградская битва» и «Мамаеву кургану»	ЛИ(ф) 29.01.2025	Советник директора по воспитанию, Вересов А.А.	Обучающиеся 3 курса колледжа
13.	Возложение цветов на мемориальном комплексе ополченцам и защитникам Лужского рубежа 1941-1945 гг.	ЛИ(ф) 12.02.2025	ВД «В ритме сердца»	9 человек
14.	Участие в торжественных митингах и церемонии возложения гирлянд и цветов	ЛИ(ф) 12.02.2025	Администрация ЛМР	Обучающиеся 1 курса колледжа
15.	Проведение урока мужества	ЛИ(ф) 12.02.2025	Преподаватель колледжа, Николаева О.Д., Кайданова Е.В.	Обучающиеся 3 курса колледжа
16.	Проведение концерта, посвященного 23 февраля	ЛИ(ф) 19.02.2025	Администрация филиала, Студенческий совет	ЦА: студенты и сотрудники филиала
17.	Кураторский час на тему	федеральный	Кураторы колледжа	Обучающиеся 1-

	«Моя малая родина» в рамках реализации проекта «Разговоры о важном»	24.02.2025		x курсов колледжа
18.	Перерыв на кино: КО ДНЮ ЗАЩИТНИКА ОТЕЧЕСТВА	всероссийский 26.02.2025- 02.03.2025	Кинофестиваль «Перерыв на кино»	Обучающиеся колледжа
19.	Межрегиональный научный семинар, посвященный 80-летию Победы в Великой Отечественной войне	межрегиональный 27.02.2025	-ЛИ(ф) -Факультет истории и социальных наук, научно-образовательный центр краеведческих исследований -Лужское общество краеведов	Лужское общество краеведов, учащиеся школ
20.	Участие в ежегодном конкурсе «Мой герой СВО 47»	региональный 10.03.2025	Комитет по местному самоуправлению, межнациональным и межконфессиональным отношениям Ленинградской области.	2 человека Сертификат участника
21.	Публикация видеоподборки о полуострове Крым и его достопримечательностях	ЛИ(ф) 15.03.2025	Администрация филиала	ЦА: студенты и сотрудники филиала
22.	Кураторский час на тему «День воссоединения Крыма и Севастополя с Россией. 100-летие Артека» в рамках реализации проекта «Разговоры о важном»	федеральный 17.03.2025	Кураторы колледжа	Обучающиеся колледжа
23.	Показ документального фильма «Мост» в рамках информационно-патриотического мероприятия «Крым: одна земля – одна судьба»	Муниципальный 19.03.2025	Кинотеатр «Смена»	Обучающиеся колледжа
24.	Участие во Всероссийском конкурсе «Освободители Европы»	Всероссийский 21.03.2025	Общероссийское общественное гражданско-патриотическое движение «Бессмертный полк России»	1 человек
25.	Кураторский час на тему «Что значит служить Отечеству? 280 лет со дня рождения	федеральный 24.03.2025	Кураторы колледжа	Обучающиеся колледжа

	Ф.Ушакова» в рамках реализации проекта «Разговоры о важном»			
26.	Участие в мероприятии «Зарница 2.0»	Муниципальный 25.03.2025- 27.03.2025	Движение Первых Лужского района	Студенты колледжа, 11 волонтеров
27.	Участие в научно-практической конференции, посвященной 80-летию Победы в Великой Отечественной войне и Дню партизанской славы	Муниципальный 01.04.2025	МОУ «Толмачевская СОШ№	Обучающиеся колледжа
28.	Перерыв на кино: К международному Дню освобождения узников фашистских концлагерей и Дню памяти жертв геноцида советского народа нацистами	всероссийский 08.04.2025- 10.04.2025	Кинофестиваль «Перерыв на кино»	Обучающиеся колледжа
29.	Волонтерское сопровождение акции «Мы родом не из детства, из войны»	Региональный 11.04.2025	Центр Патриотического воспитания Ленинградской области	5 человек
30.	Проведение выставки «Злодеяния киевского неонацистского режима в Курской области»	ЛИ(ф) 14.04.2025	ЛГУ им. А.С. Пушкина	ЦА: студенты и сотрудники филиала
31.	Участие в Дне призывника Лужского муниципального района	Районный 23.04.2025	МВАА	Обучающиеся колледжа
32.	Проведение и участие Международной исторической акции «Диктант Победы»	Международный 25.04.2025	Проект «Историческая память»	Обучающиеся по программам ВО и СПО, студенты ЛАПТ
33.	Участие в Спартакиаде молодежи Лужского муниципального района	Районный 25.04.2025	-Отдел МПСиК администрации ЛМР -МКУ «Спортивно-молодежный центр» -войсковая часть 02561.	Обучающиеся колледжа 1 место по дисциплине «Специальная военная подготовка»
34.	Участие в пятидневных сборах для допризывной молодежи	Районный 27.04.2025- 02.05.2025	ФГК ВО УВО «Военная академия МТО им. генерала армии А.В. Хрулева»	Обучающиеся колледжа
35.	Перерыв на кино: К 80-летию Победы в	всероссийский 28.04.2025-	Кинофестиваль «Перерыв на кино»	Обучающиеся колледжа

	Великой Отечественной войне	29.04.2025		
36.	Проведение акции «Окна победы»	всероссийский 30.04.2025	ВД «В ритме сердца»	5 человек
37.	Кураторский час на тему «80-летие Победы в Великой Отечественной войне» в рамках реализации проекта «Разговоры о важном»	федеральный 05.05.2025	Кураторы колледжа	Обучающиеся 1-х курсов колледжа
38.	Митинг на Мемориальном комплексе «Лужский рубеж»	ЛИ(ф) 05.05.2025	Преподаватели колледжа Николаевой О.Д., Кайдановой Е.В. совместно с социальным педагогом Калентеевой Л.В.	Обучающиеся колледжа
39.	Участие в открытии мемориальной плиты, посвящённой Памяти 177 стрелковой дивизии	Районный 06.05.2025	Администрация ЛМР	ЦА: студенты и сотрудники филиала
40.	Встреча с автором монумента Партизанская Слава	Городской 06.05.2025	-Городская библиотека -Центральная городская библиотека -Лужское общество краеведов	Обучающиеся филиала
41.	Реализация социального проекта «Стена памяти»	ЛИ(ф) 07.05.2025	Зам.директора Демида Ж.Л. Преподаватель Кайдановой Е.В., социальный педагог Калентеева Л.В.	ЦА: студенты и сотрудники филиала
42.	Вручение подарков участникам Великой Отечественной войны г. Луги и Лужского района	ЛИ(ф) 07-08.05.2025	ЛГУ им. А.С. Пушкина	1 человек
43.	Участие во всероссийском конкурсе чтецов, посвящённом 80-летию Победы в Великой Отечественной войне «Священные строки войны...».	всероссийский 08.05.2025	Всероссийский центр гражданских и молодежных инициатив «Идея»	Обучающиеся 1 курса колледжа Диплом III степени, сертификаты участников и благодарственное письмо
44.	Волонтерское сопровождение акции «Бессмертный полк»	всероссийский 09.05.2025	Бессмертный полк России	5 человек
45.	Участие в торжественном митинге с возложением цветов и венков на мемориале «Павшим Героям»	Муниципальный 09.05.2025	Администрация ЛМР	5 человек
46.	Посещение места	ЛИ(ф)	Социальный педагог	Обучающиеся 1

	гибели, места подвига Героя Советского Союза Пислегина Виктора Кузьмича	13.05.2025	Калентеева Л.В.	курса колледжа
47.	Митинг у мемориальной доски, закреплённой на доме № 28 по улице им. Виктора Пислегина	ЛИ(ф) 14.05.2025	Социальный педагог Калентеева Л.В.	Обучающиеся 1 курса колледжа
48.	Проведение концерта, посвящённого 80-летию со дня Победы в Великой Отечественной войне	ЛИ(ф) 14.05.2025	Администрация филиала, Студенческий совет	ЦА: студенты и сотрудники филиала
49.	Участие в спортивной акции "Забег Победы", посвященной 80-летию Победы.	ЛИ(ф) 18.05.2025	Преподаватели физической культуры	Обучающиеся филиала
50.	Участие в восьмой военно-патриотической смене (юноши)	Областной 19.05.2025- 23.05.2025	Центр патриотического воспитания Ленинградской области	Обучающиеся филиала Сертификат, 20 шт.
51.	Участие в одиннадцатой военно-патриотической смене (девушки)	Областной 13.10.2025- 17.10.2025	Центр патриотического воспитания Ленинградской области	Обучающиеся филиала Сертификат, 20 шт.
52.	Участие во всероссийском конкурсе «Знаю Россию: маршруты дружбы»	Всероссийский 20.05.2025- 20.08.2025	Портал «ЯКласс»	Дипломы - 8 человек
53.	Перерыв на кино: К 84-й Годовщине с начала блокады Ленинграда	всероссийский 09.09.2025- 10.09.2025	Кинофестиваль «Перерыв на кино»	Обучающиеся колледжа
54.	Участие в очередном заседании Лужского общества краеведов	городской 11.09.2025	Лужская городская библиотека	Обучающиеся колледжа
55.	Посещение торжественного мероприятия, посвященного 84-ой годовщине со дня образования 68-й гвардейской Севастопольской мотострелковой дивизии имени Латышских стрелков	Районный 18.09.2025	Лужский ГДК	Обучающиеся филиала
56.	Участие в очередном заседании Лужского общества краеведов	городской 18.09.2025	Лужская городская библиотека	Обучающиеся колледжа
57.	Кинолекторий,	ЛИ(ф)	Доцент кафедры ГиЕД	Обучающиеся 1

	посвященный 50-летию фильма «В бой идут одни «старики»	25.09.2025	Е.А.Кошечкина	курса колледжа и бакалавриата
58.	Игра «Возвращение истории», посвященная дню воссоединения ДНР, ЛНР, Запорожской области и Херсонской области	ЛИ(ф) 30.09.2025	Советник директора по воспитанию, Вересов А.А.	Обучающиеся колледжа
59.	Открытая лекция на тему «Развитие краеведческих и исследовательских компетенций у молодёжи»	ЛИ(ф) 15.10.2025	к.п.н, доцент Т.Г. Мороз	Обучающиеся 2 курса колледжа
60.	Военно-профессиональное мероприятие	ЛИ(ф) 21.10.2025	Военная академия связи имени маршала Советского Союза С.М. Буденного	Обучающиеся филиала
61.	Конкурс чтецов «Праздник белых журавлей»	Районный 22.10.2025	МКУ «Спортивно-молодёжный центр»	5 человек
62.	Участие в Дне призывника Лужского муниципального района	Районный 23.10.2025	МВАА	Обучающиеся колледжа
63.	Участие в мероприятии «Наследие Рериха», приуроченном к юбилею Завещанного Пакта Рериха	ЛИ(ф) 17.11.2025	Культурный Центр «Извара 15»	Обучающиеся филиала
64.	Интеллектуальная игра «Герб Отечества»	ЛИ(ф) 28.11.2025	Советник директора по воспитанию, Вересов А.А.	Обучающиеся филиала
65.	Поэтическая беседа «От войны до войны»	ЛИ(ф) 01.12.2025	Писатель Мартынов Олег Николаевич	Обучающиеся колледжа
66.	Лекция «История формирования административно-территориальных границ Ленинградской области в XX веке»	ЛИ(ф) 01.12.2025	Заведующий научно-образовательным центром краеведческих исследований факультета истории и социальных наук ЛГУ имени А.С. Пушкина	Обучающиеся колледжа
67.	Участие в Военно-патриотическом диктанте	областной 01.12.2025	АНО «Учебно-методический центр военно-патриотического воспитания молодежи «Авангард»	Обучающиеся 1-2 курсов колледжа
68.	Перерыв на кино: Всероссийская киноакция, приуроченная ко Дню	Всероссийский 02.12.2025- 04.12.2025	Кинофестиваль «Перерыв на кино»	Обучающиеся колледжа

	героев Отечества			
69.	Кураторский час на тему «Россия - страна победителей» в рамках реализации проекта «Разговоры о важном»	федеральный 08.12.2025	Кураторы колледжа	Обучающиеся 1 курсов колледжа
70.	Участие во Всероссийском образовательном конкурсе «Отечеством своим горжусь!»	Всероссийский 09.12.2025	Новосибирский государственный педагогический университет	Обучающиеся 1-2 курсов колледжа
71.	Проведение интеллектуальной игры «Что мы знаем о Конституции?»	ЛИ(ф) 11.12.2025	Советник директора по воспитанию, Вересов А.А.	Обучающиеся 1 курса колледжа и обучающиеся 3 курса
72.	Проведение викторины ко Дню Конституции РФ	ЛИ(ф) 12.12.2025	Студенческий совет	64 человека
73.	Международный форум гражданского участия #МЫВМЕСТЕ	Международный 02.12.2025- 05.12.2025	Ассоциация волонтерских центров, Росмолодежь	1 человек

С целью формирования корпоративной культуры уже не в первый раз состоялось мероприятие «Я познаю мир института» для команд первокурсников учебных групп факультетов высшего образования и колледжа (1 октября 2025 г.).

Проведенные в филиале мероприятия, равно как и участие в различных всероссийских, областных и районных мероприятиях, способствовали формированию патриотических чувств и сознания у молодежи на основе исторических ценностей, сохранения и развития чувства гордости за свою страну, город, филиал.

### *5.2.2. Духовно-нравственное и эстетическое воспитание*

Воспитание духовно-нравственных личностных качеств студентов, формирование у них устойчивого интереса к эстетическим ценностям, художественной культуре, обеспечение гуманистической направленности воспитательного процесса является одним из направлений в работе с обучающимися филиала. Проводимые мероприятия позволяют повысить уровень культуры отношений, разумно использовать свободное время,

воспитывать организованность, дисциплинированность и ответственность, уважение человеческого достоинства, бережное отношение к национальному достоянию, утверждение принципов толерантности.

В рамках этого направления в 2025 году обучающиеся приняли участие в 60 мероприятиях, из них 46 – организовано сотрудниками Института, 14 – сторонними организациями.

Уровень мероприятий: международный – 3, федеральный – 11, всероссийский – 3, областной/региональный/межрегиональный – 3, муниципальный/городской/районный – 5, университетский/институтский – 35.

**Таблица 17 – Перечень мероприятий духовно-нравственной и эстетической направленности в рамках воспитательной работы в 2025 году**

№ п/п	Мероприятие	Уровень	Организатор	Количество участников	Результат
1.	Интегрированное занятие по русскому языку и литературе «Мы помним твой подвиг, Ленинград», посвященное 81-летию со дня полного освобождения Ленинграда от фашистской блокады 22 января 2025	ЛИ(ф)	Демида Ж.Л., преподаватель колледжа	Обучающиеся 1 курса колледжа по специальности Преподавание в начальных классах	–
2.	«Помни войну! – Это призыв к сердцам»: виртуальная поэтическая гостиная в рамках проекта «Поэты земли Лужской» 27 января 2025	ЛИ(ф)	Библиотека ЛИ(ф)	Обучающиеся ЛИ(ф)	–
3.	Районный конкурс чтецов «Мы помним подвиг Ленинграда!», посвященный 81-летию со дня полного освобождения Ленинграда от фашистской блокады 24 января 2025	муниципальный	МКУ "Спортивно-молодежный центр" (г.Луга)  Наставники – Демида Ж.Л., преподаватель колледжа Лобашова С.Н., преподаватель колледжа	3 чел. обучающиеся колледжа 1 курса колледжа по специальностям Преподавание в начальных классах и Фармация	Диплом участника – 5
4.	Тематическая виртуальная выставка «К 165-летию Антона Павловича Чехова»	ЛИ(ф)	Библиотека ЛИ(ф)	Обучающиеся ЛИ(ф)	–

	28 января 2025				
5.	Лекция «Русский костюм – традиции и современность», посвященная истории русского традиционного костюма 31 января 2025	муниципальный	Лужский ГДК, Лектор – руководитель фольклорного коллектива Громова С.Г.	Обучающиеся 1 курса специальность Преподавание в начальных классах	–
6.	Тематическая виртуальная выставка «К 135-летию Бориса Леонидовича Пастернака» 6 февраля 2025	ЛИ(ф)	Библиотека ЛИ(ф)	Обучающиеся ЛИ(ф)	–
7.	Творческий конкурс иллюстраций, посвященный Году защитника Отечества, «В мире военных рассказов К.Г. Паустовского» в рамках Недели русского языка и литературы. 10-14 февраля 2025	ЛИ(ф)	Демида Ж.Л., преподаватель колледжа Лобашова С.Н., преподаватель колледжа	7 чел. обучающихся 1-4 курсов колледжа	Диплом лауреата – 7
8.	Конкурс презентаций «Моя любимая книга» в рамках Недели русского языка и литературы. 11 февраля 2025	ЛИ(ф)	Демида Ж.Л., преподаватель колледжа	15 чел. обучающихся 1-4 курсов колледжа	Диплом место – 1 Диплом место – 2 Диплом место – 4 Диплом место – 3 Диплом место – 2 Диплом участника – 6
9.	Филологический квест в рамках Недели русского языка и литературы. 13 февраля 2025	ЛИ(ф)	Демида Ж.Л., преподаватель колледжа	9 команд обучающихся 1-4 курсов колледжа	Диплом место – 1 Диплом место – 2 Диплом место – 1 Диплом место – 3 Диплом участника – 6
10.	Орфоэпический марафон, посвященный Международному дню родного языка 21 февраля 2025	ЛИ(ф)	Демида Ж.Л., преподаватель колледжа	40 чел. Обучающиеся 1-4 курсов колледжа	Баллы в рейтинг «Лучшая группа»
11.	Кураторский час на тему «Моя малая родина» в рамках реализации проекта «Разговоры о важном». 24 февраля 2025	федеральный	Кураторы колледжа	Обучающиеся 1-х курсов колледжа	–
12.	Кураторский час на тему «Международный женский день» в рамках реализации проекта «Разговоры о важном». 3 марта 2025	федеральный	Кураторы колледжа	Обучающиеся 1-х курсов колледжа	–
13.	«Поэтический калейдоскоп» в рамках литературной гостиной «Мелодия стихов»,	ЛИ(ф)	Демида Ж.Л., преподаватель колледжа	Обучающиеся 1-х курсов колледжа	Грамоты об участии – 15

	посвященный Всемирному дню поэзии. 21 марта 2025				
14.	Кураторский час на тему «Служение творчеством. Зачем людям искусство? 185 лет со дня рождения П. И. Чайковского» в рамках реализации проекта «Разговоры о важном». 31 марта 2025	федеральный	Кураторы колледжа	Обучающиеся 1-х курсов колледжа	–
15.	Конкурс стенгазет по страноведению изучаемого языка (английский, немецкий) в рамках Студенческой недели науки – 2025 1-5 апреля 2025	ЛИ(ф)	Подлесная Е.А., преподаватель колледжа Лазоренко А.И., преподаватель колледжа Мороз Т.Г., доцент кафедры МГиЕД	44 чел. Обучающиеся ВО и колледжа	Диплом место – 3 Диплом место – 5 Диплом место – 6
16.	Конкурс лэпбуков по литературе (проекты посвящены жизни и творчеству известных авторов зарубежной литературы XIX века и писателям и поэтам - юбилярам 2025 года) в рамках Студенческой недели науки – 2025 07-11 апреля 2025	ЛИ(ф)	Демидова Ж.Л., преподаватель колледжа Лобашова С.Н., преподаватель колледжа	Обучающиеся 1-х курсов колледжа	Диплом место – 2 Диплом место – 2 Диплом место – 6
17.	Тематическая виртуальная выставка «К 105-летию Юрия Марковича Нагибина» 7 апреля 2025	ЛИ(ф)	Библиотека ЛИ(ф)	Обучающиеся ЛИ(ф)	–
18.	Педагогическая викторина-лекция «Учитель: история и образ в культуре» в рамках Студенческой недели науки – 2025 7 апреля 2025	ЛИ(ф)	Мороз Т.Г., доцент кафедры МГиЕД	22 чел. Обучающиеся 2 курса колледжа по специальности Преподавание в начальных классах	Сертификат участника – 3
19.	Посещение фотовыставки "Достучаться до сердец. Нижне-Свирский заповедник" в Центральной библиотеке г. Луга 9 апреля 2025	муниципальный	ФГБУ "Нижне- Свирский государственный заповедник (г. Лодейное Поле, Ленинградская обл.)  Сопровождающий – Мороз Т.Г., доцент кафедры МГиЕД	Студенты 1 и 2 курсов экономического факультета	–
20.	Викторина по немецкому языку «Достопримечательности стран изучаемого языка» в рамках Студенческой недели науки – 2025	ЛИ(ф)	Подлесная Е.А., преподаватель колледжа	Обучающиеся 2-х курсов колледжа	Диплом место – 1 Диплом место – 1 Диплом место – 3

	11 апреля 2025				
21.	Открытая лекция «Голоса лейтенантской прозы и фронтовой поэзии» в рамках Студенческой недели науки – 2025 11 апреля 2025	ЛИ(ф)	Демида Ж.Л., преподаватель колледжа	Обучающиеся 1-х курсов колледжа	–
22.	«Помните! Через века, через года – помните!»: виртуальная подборка воспоминаний жителей Луги и Лужского района о Великой Отечественной войне 28 апреля 2025	ЛИ(ф)	Библиотека ЛИ(ф)	Обучающиеся ЛИ(ф)	–
23.	Тематическая виртуальная выставка «Фронтовики рассказывают. Великая Отечественная война в воспоминаниях (к 80-летию Победы)» 05 мая 2025	ЛИ(ф)	Библиотека ЛИ(ф)	Обучающиеся ЛИ(ф)	–
24.	Кураторский час на тему «80-лети Победы в Великой Отечественной войне» в рамках реализации проекта «Разговоры о важном». 05 мая 2025	федеральный	Кураторы колледжа	Обучающиеся 1-х курсов колледжа	–
25.	Всероссийский нравственно-патриотический конкурс «Память о Победе: читаем стихи и прозу о войне», посвященный 80-летию Победы в Великой Отечественной войне 1941-1945 годов 05 мая 2025	всероссийский	АНО «Научно-образовательный центр педагогических проектов», Москва  Наставник – Демида Ж.Л., преподаватель колледжа	1 чел. 1 курс колледж по специальности Экономика и бухгалтерский учет (по отраслям)	Диплом 1 место – Ксенофонтов Артем
26.	Социальный проект «Стена памяти» в рамках реализации мероприятий в год 80-летия Победы в Великой Отечественной войне 1941-1945 гг. Май 2025	ЛИ(ф)	Демида Ж.Л., заместитель директора по УВиНР Кайданова Е.В., преподаватель колледжа Калентеева Л.В., социальный педагог	Обучающиеся и сотрудники ЛИ(ф)	–
27.	Всероссийский конкурс чтецов, посвященный 80-летию Победы в Великой Отечественной войне «Священные строки войны» 07 мая 2025	всероссийский	Всероссийский центр гражданских и молодежных инициатив «Идея», г. Оренбург  Наставник – Демида Ж.Л., преподаватель колледжа	3 чел. 1 курс колледж по специальности Экономика и бухгалтерский учет (по отраслям)	Диплом 3 степени – Смирнова Татьяна  Сертификат участника – Озерова Алина, Сенишина Алина
28.	Кураторский час на тему	федеральный	Кураторы	Обучающиеся	–

	«Ценности, которые нас объединяют» в рамках реализации проекта «Разговоры о важном». 19 мая 2025		колледжа	1-х курсов колледжа	
29.	Мероприятие, посвященное Дню славянской письменности и культуры 23 мая 2025	ЛИ(ф)	Демида Ж.Л., преподаватель колледжа	Обучающиеся 1 и 2 курсов по специальности Преподавание в начальных классах	Грамота участника – 45 шт.
30.	Тематическая виртуальная выставка «К 100-летию со дня рождения Александра Трифоновича Твардовского» 16 июня 2025	ЛИ(ф)	Библиотека ЛИ(ф)	Обучающиеся ЛИ(ф)	–
31.	III Международный конкурс поэтической декламации «Пушкинские мгновения»	международный	Фонд поддержки социально-общественных инициатив «Стат.АП» совместно с сообществом «Добрые конкурсы», г.Москва  Наставник – Демида Ж.Л., преподаватель колледжа	1 чел. 1 курс колледж по специальности Преподавание в начальных классах	Диплом финалиста – Шульга Анастасия
32.	Тематическая виртуальная выставка «С тобой, моя печаль, мы старые друзья...» К 160-летию со дня рождения Дмитрия Сергеевича Мережковского» 8 августа 2025	ЛИ(ф)	Библиотека ЛИ(ф)	Обучающиеся ЛИ(ф)	–
33.	Тематическая виртуальная выставка «К 100-летию со дня рождения Юрия Валентиновича Трифонова» 19 августа 2025	ЛИ(ф)	Библиотека ЛИ(ф)	Обучающиеся ЛИ(ф)	–
34.	«Письмо в будущее» в рамках Всероссийской акции «Страна знаний», приуроченной к празднованию Дня знаний 1 сентября 2025	всероссийский	Всероссийский студенческий проект «ТВОЙ ХОД»  Координатор – Вересов А.А., советник по воспитанию	Обучающиеся ВО и СПО	–
35.	Кураторский час на тему «Русский язык в эпоху цифровых технологий» в рамках реализации проекта «Разговоры о	федеральный	Кураторы колледжа	Обучающиеся 1-х курсов колледжа	–

	важном». 8 сентября 2025				
36.	Мероприятие, посвященное Международному дню распространения грамотности 8 сентября 2025	ЛИ(ф)	Вересов А.А., советник по воспитанию	Обучающиеся 1 курса колледжа	–
37.	Кураторский час на тему «Творчество, которое объединяет» в рамках реализации проекта «Разговоры о важном». 15 сентября 2025	федеральный	Кураторы колледжа	Обучающиеся 1-х курсов колледжа	–
38.	Тематическая виртуальная выставка «Возмутитель спокойствия: к 155-летию Александра Ивановича Куприна» 23 сентября 2025	ЛИ(ф)	Библиотека ЛИ(ф)	Обучающиеся ЛИ(ф)	–
39.	Кинолекторий, посвященный 50-летию выхода фильма «В бой идут одни «старики» в рамках реализации мероприятий по празднованию 80-летия Победы в Великой Отечественной войне 25 сентября 2025	ЛИ(ф)	Кошечкина Е.А., доцент кафедры ГиЕД	Обучающиеся 1 курса колледжа и бакалавриата	–
40.	Мастер-класс в рамках Всероссийской акции «#Благодарю» ко Дню учителя 02 октября 2025	ЛИ(ф)	Демида Ж.Л., преподаватель колледжа	Обучающиеся 1 курса по специальности Преподавание в начальных классах	–
41.	Мастер-класс для учеников танцевального коллектива «Династия» Лужского центра эстетического воспитания и образования, посвященный Дню учителя 03 октября 2025	муниципальный	Участницы танцевального коллектива «Judas» (ЛИ(ф))	3 чел.	–
42.	Тематическая виртуальная выставка «Гори, звезда моя, не падай. К 130-летию Сергея Александровича Есенина» 06 октября 2025	ЛИ(ф)	Библиотека ЛИ(ф)	Обучающиеся ЛИ(ф)	–
43.	Кураторский час на тему «Что такое уважение? Ко Дню учителя» в рамках реализации проекта «Разговоры о важном». 06 октября 2025	федеральный	Кураторы колледжа	Обучающиеся 1-х курсов колледжа	–
44.	Марафон по скоростному чтению,	ЛИ(ф)	Демида Ж.Л., преподаватель	Обучающиеся и сотрудники	Баллы в рейтинг

	посвященный Всероссийскому дню чтения 9 октября 2025		колледжа	ЛИ(ф)	«Лучшая группа»  Диплом лидера марафона – 1 шт.
45.	Кураторский час на тему «Как понять друг друга разным поколениям?» в рамках реализации проекта «Разговоры о важном». 13 октября 2025	федеральный	Кураторы колледжа	Обучающиеся 1-х курсов колледжа	–
46.	«Приятна осени краса! Уединенья сердце просит, приходит творчеству пора...»: виртуальная поэтическая гостиная в рамках проекта «Поэты земли Лужской» 20 октября 2025	ЛИ(ф)	Библиотека ЛИ(ф)	Обучающиеся ЛИ(ф)	–
47.	Конкурс чтецов «Праздник белых журавлей», посвященный дню поэзии и памяти павших на полях сражений во всех войнах 22 октября 2025	муниципальный	МКУ "Спортивно- молодежный центр" (г.Луга)  Наставник – Демида Ж.Л., преподаватель колледжа	5 чел. обучающиеся колледжа 1 и 2 курсах по специальности Преподавание в начальных классах	Диплом участника – 5
48.	Мастер-класс «Игра на русских народных музыкальных инструментах» в рамках Недели педагогических дисциплин 22 октября 2025	ЛИ(ф)	Матвеева А.В., учитель музыки МОУ «СОШ №3» г. Луги	обучающиеся 1 и 2 курсов колледжа по специальности Преподавание в начальных классах	Сертификат – 5 шт.
49.	Международный видеоконкурс поэтической декламации «Строки Есенина», посвященный 130-летию со дня рождения великого русского поэта С.А.Есенина Итоги 22 октября 2025	международный	Фонд поддержки социально- общественных инициатив «Стат.АП» совместно с сообществом «Добрые конкурсы», г.Москва  Наставник – Демида Ж.Л., преподаватель колледжа	2 чел. 1 и 2 курс колледж по специальности Преподавание в начальных классах	Диплом финалиста – 2 Шульга Анастасия Шумский Александр  Диплом номинанта – 1 Шульга Анастасия
50.	Мастер-класс «Изготовление поделок с элементами оригами» в рамках Недели педагогических дисциплин 23 октября 2025	ЛИ(ф)	Ельшева Е.Г., преподаватель колледжа	обучающиеся 2 курса колледжа по специальности Преподавание в начальных классах	Сертификат – 24 шт.
51.	Выставка творческих работ, выполненных в рамках изучения	ЛИ(ф)	Ельшева Е.Г., преподаватель колледжа	обучающиеся 3 и 4 курсов колледжа по	–

	дисциплин «Методика преподавания предмета «Окружающий мир» и «Методика обучения продуктивным видам деятельности», в рамках Недели педагогических дисциплин 20-25 октября 2025			специальности Преподавание в начальных классах	
52.	Юбилейная X Всероссийская просветительская акция «Большой этнографический диктант» 1-8 ноября 2025	всероссийский	Федеральное агентство по делам национальностей  Координатор – Демида Ж.Л., зам.директора по УВиНР	Обучающиеся ВО и СПО	сертификаты
53.	Всероссийский литературный конкурс, посвященный 130-летию со дня рождения Сергея Есенина «Золотой октябрь, краса осенняя – у Есенина день рождения» Итоги 14 ноября 2025	всероссийский	Центр гражданских и молодёжных инициатив «Идея», г. Оренбург  Наставник – Демида Ж.Л., преподаватель колледжа	2 чел. обучающиеся 1 курса колледжа по специальности Преподавание в начальных классах	Диплом 1 степени – 2 Птицына Софья, Попова Валерия
54.	Концерт творческих коллективов Ленинградской области в рамках Ленинградского областного конкурса профессионального мастерства «Звезда культуры» 20 ноября 2025	региональный	На площадке Лужского ГДК  Сопровождающий – Кайданова Е.В., преподаватель колледжа	Обучающиеся 3 курса колледжа по специальности Преподавание в начальных классах	посещение культурного события города
55.	Встреча с капитаном 3 ранга запаса, штурманом атомной подводной лодки Северного флота Г.Е.Феклистовым в рамках мероприятий Года защитника Отечества 25 ноября 2025	ЛИ(ф)	Николаева О.Д., преподаватель колледжа	Обучающиеся 1 курса колледжа по специальностям Преподавание в начальных классах и Фармация	–
56.	Мероприятие «Великие матери знаменитых людей России» в преддверии Дня матери в России 27 ноября 2025	ЛИ(ф)	Демида Ж.Л., зам. директора по УВиНР, преподаватель колледжа	Обучающиеся 1 и 3 курсов колледжа	Дипломы за участие – 14 шт.
57.	Кураторский час на тему «Домашние питомцы» в рамках реализации проекта «Разговоры о важном». 01 декабря 2025	федеральный	Кураторы колледжа	Обучающиеся 1-х курсов колледжа	–
58.	Поэтическая беседа «От войны до войны» с писателем О.Н. Мартыновым в рамках	ЛИ(ф)	Демида Ж.Л., зам. директора по УВиНР, преподаватель	Обучающиеся 1-3 курсов колледжа	–

	мероприятий Года 80-летия Победы в Великой Отечественной войне 1941–1945 гг. и Года защитника Отечества 01 декабря 2025		колледжа		
59.	Международный видеоконкурс художественной declamation «Блок и Бунин: музыка и свет», приуроченный к 145-летию со дня рождения А. Блока и 155-летию И. Бунина Итоги 16 декабря 2025	международный	Фонд поддержки социально-общественных инициатив «Стат.АП» совместно с сообществом «Добрые конкурсы», г.Москва  Наставник – Демида Ж.Л., преподаватель колледжа	2 чел. 1 и 2 курс колледж по специальности Преподавание в начальных классах	Диплом финалиста – 1 Андреев Владимир  Диплом номинанта – 1 Андреев Владимир  Сертификат участника – 1 Лунева София
60.	Кураторский час на тему «Что говорит совесть?» в рамках реализации проекта «Разговоры о важном». 22 декабря 2025	федеральный	Кураторы колледжа	Обучающиеся 1-х курсов колледжа	–

С 1 сентября 2021 года студенты в возрасте от 14 до 22 лет имеют возможность посещать музеи, театры и концерты, благодаря действующей федеральной программе «Пушкинская карта», на которую государство перечисляет денежные средства для посещения культурных учреждений. Большинство студентов филиала имеют такую карту.

В течение года сотрудники библиотеки филиала проводят для студентов в среднем около 50 мероприятий, среди которых традиционные циклы выставок и заметок, а также публикации на сайте, посвященные знаменательным датам в истории, юбилейным дням рождения писателей, ученых и т.д., таким образом реализуя просветительскую функцию воспитания.

В отчетный период данное направление воспитательной деятельности осуществлялось, в том числе, через совместную деятельность с учреждениями культуры г. Луги. Так, студенты активно участвовали в различных мероприятиях, организуемых Центральной городской

библиотекой, Лужской межпоселенческой районной библиотекой и Молодежным центром «Скрепка».

### *5.2.3. Культурно-творческое (досуговое) воспитание*

В целях реализации условий для досуговой деятельности и развития творчества, самореализации студентов, повышения уровня их культуры, а также эффективного использования творческого потенциала обучающихся в филиале созданы и успешно функционируют на протяжении нескольких лет танцевальные коллективы «Judas», музыкальная поп-рок-группа «Teekano», вокальная группа «Люди», музыкальная группа «Не в сети», театральная студия «Черный кот», команды КВН «Есть о чем подумать», «Мысли в слух», клуб интеллектуальных игр «Что? Где? Когда?».

Ежегодно в филиале проводится достаточное количество мероприятий, среди них стали уже традиционными такие:

- конкурсы «Мистер Весна» (март 2025) и «Мисс Зима» (декабрь 2025);
- интеллектуальная игра «Что? Где? Когда?» среди студентов института (в течение учебного года);
- церемония посвящения в студенты «Дебют первокурсника» в формате КВН (29 октября 2025);
- поздравление с Днем российского студенчества (25 января 2025).

Студенты всегда достойно представляют Филиал на внешних мероприятиях разного уровня.

В рамках этого направления в 2025 году обучающиеся приняли участие в 24 мероприятиях, из них 11 – организовано сторонними организациями.

Уровень мероприятий: всероссийский – 1, областной/региональный/межрегиональный – 9, муниципальный/городской/районный – 1, университетский/институтский – 13.

*Таблица 18 – Перечень мероприятий культурно-творческой (досуговой) направленности в рамках воспитательной работы в 2025 году*

№	Мероприятие	Уровень	Организатор	Количество
---	-------------	---------	-------------	------------

п/п				участников
1.	Концертная программа ко Дню студента	ЛИ(ф) 25.01.2025	Студенческий совет	28 человек
2.	Участие в зональном этапе фестиваля студенческого творчества «Студенческая весна Ленинградской области 2025»	Региональный 10.02.2025	РСМ ЛО	21 человек
3.	Концертная программа, приуроченная к 23 февраля	ЛИ(ф) 19.02.2025	Студенческий совет	21 человек
4.	Участие в кастинге отборочного этапа Всероссийского фестиваля «Российская студенческая весна» Ленинградской области профессиональных образовательных организаций	Региональный 01.03.2025	РСМ ЛО	30 человек 8 волонтеров
5.	Конкурс «Мистер Весна – 2025»	ЛИ(ф) 12.03.2025	Студенческий совет	30 человек
6.	Участие в полуфинале Фестиваля Университетской лиги КВН ЛГУ имени А.С. Пушкина	Университетский 20.03.2025	ЛГУ им. А.С. Пушкина	7 человек Команда КВН «Мысли вслух»
7.	Участие в концертной программе фестиваля презентаций «Мир на ладошке»	Региональный 19.03.2025	Молодёжный клуб РГО «Луга»	6 человек
8.	Участие в региональном этапе Всероссийского фестиваля «Российская студенческая весна» Ленинградской области профессиональных образовательных организаций	Региональный 28.03.2025- 30.03.2025	РСМ ЛО	22 человека 1 волонтер
9.	Участие в 1-ом туре открытой лиги «Малая Нева»	Межрегиональный 10.04.2025	Подростково-молодёжный клуб «Ровесник», объединение КВН СПб ГБУ «Подростково-молодежный центр «Калининский»	7 человек Команда КВН «Мысли вслух» Диплом победителя
10.	Участие в гала-концерте регионального этапа Всероссийского фестиваля «Российская студенческая весна» Ленинградской области профессиональных образовательных организаций	Региональный 25.04.2025	РСМ ЛО	22 человека 3 волонтера
			Номинация: Мода	Симакова Аполлинария

		(индивидуальное) 3 место	
10.2. Направление: вокальное	Номинация: народное пение (соло) 1 место	Кислицына Екатерина	
	Номинация: Авторская песня (соло) 1 место	Сиротюк Максим	
	Номинация: Эстрадное пение (соло) 2 место	Сиротюк Максим	
	Номинация: ВИА (большие составы) – «ВИА БОЙКО» 2 место	Дмитриев Артем, Сиротюк Максим, Матюшкова Елизавета, Раздорожник Сергей Удальцова Екатерина, Ярцев Никита	
	Номинация: Авторская песня (соло) 2 место	Матюшкова Елизавета	
	Номинация: авторская песня (малые составы) -«НеВсети» 2 место	Дмитриев Артем, Раздорожник Сергей	
	Номинация: народное пение (соло) 3 место	Магомаева Луиза	
10.3. Направление: инструментальное	Номинация: ударные инструменты (соло) 2 место	Дмитриев Артем	
10.4. Направление: театральное,	Номинация: эстрадный монолог (соло) 2 место	Козина Татьяна	
	Номинация: художественное слово (соло) 3 место	Коваленко Ксения	
10.5. Направление: медиа	Номинация: фотопроjekt (индивидуальная работа) 3 место	Кузнецов Климент	
10.6. Направление: танцевальное	Номинация: народный танец (малые составы) «JUDAS» 2 место	Коваленко Ксения, Степанова Юлия	
	Номинация: эстрадный танец (большие составы) - «JUDAS» 2 место	Белинская Евгения, Коваленко Ксения, Лазарева Алина, Лисица Анастасия, Петрова Алина, Сафонова Ксения, Степанова Юлия, Танская Анастасия	
	Номинация: современный танец (малые составы) - «JUDAS» 3 место	Белинская Евгения, Лисица Анастасия	
10.7. Благодарность	За вклад в развитие студенческого творчества и поддержку молодёжных социальных инициатив в 2025 году	Лужский филиал ЛГУ им. А.С. Пушкина	
10.8. ОБЩИЙ ЗАЧЁТ И ГРАН-ПРИ	1 место - 118 баллов	Лужский филиал ЛГУ им. А.С. Пушкина	
11.	Концертная программа, посвящённая Дню Победы	ЛИ(ф) 14.05.2025	Студенческий совет 15 человек

12.	Проведение концертной программы, посвящённой окончанию 2024-2025 уч.г.	ЛИ(ф) 29.05.2025	Студенческий совет	15 человек
13.	Участие в концертной программе празднования 35-летия РСМ	Региональный 30.05.2025	РСМ ЛО	7 человек
14.	Участие во 2-ом туре открытой лиги «Малая Нева»	Межрегиональный 06.06.2025	Подростково-молодёжный клуб «Ровесник», объединение КВН СПб ГБУ «Подростково-молодежный центр «Калининский»	8 человек Команда КВН «Мысли вслух» Звание «Лучшая актриса» - Селифонтова София Диплом победителя
15.	Проведение концертной программы, посвящённой вручению дипломов	ЛИ(ф) 27.06.2025	Студенческий совет	8 человек
16.	Проведение торжественной линейки, посвящённой началу учебного года	ЛИ(ф) 01.09.2025	Студенческий совет	ЦА: студенты и сотрудники филиала
17.	Участие во Всероссийском фестивале «Российская студенческая весна» среди профессиональных образовательных организаций	Всероссийский 15.09.2025- 21.09.2025	РСМ	10 человек
	12.1. Театральное направление, эстрадный монолог	Спецприз за яркий актёрский образ		Козина Татьяна
	12.2. Оригинальный жанр, малые составы, категория «непрофильная»	Спецприз за креативный замысел		Танцевальный коллектив «Judas» (Коваленко Ксения, Лисица Анастасия)
18.	Проведение танцевального мастер-класса	Муниципальный 03.10.2025	Лужский центр эстетического воспитания и образования	3 человека
19.	Проведение концертной программы мероприятия «Дебют первокурсника»	ЛИ(ф) 29.10.2025	Студенческий совет	23 человека
20.	Проведение концертной программы дня открытых дверей	ЛИ(ф) 19.11.2025	Студенческий совет	15 человек
21.	Проведение концертной программы конкурса «Мисс Зима – 2025»	ЛИ(ф) 05.11.2025	Студенческий совет	26 человек
22.	Участие в Фестивале Университетской лиги КВН ЛГУ имени А.С. Пушкина	Университетский 13.11.2025	ЛГУ им. А.С.Пушкина	7 человек Команда КВН «Мысли вслух» 3 человека Лучший актёр - Роман Рысев Победители фестиваля - команда КВН «Мысли вслух»
23.	Проведение концертной программы дня	ЛИ(ф) 26.11.2025	Студенческий совет	15 человек

	открытых дверей			
24.	Участие в торжественной церемонии чествования талантливой молодежи Ленинградской области	Региональный 17.12.2025	Комитет по молодежной политике Ленинградской области	3 человека
	21.1. Номинация «Народное пение»	Победитель	Кислицына Екатерина	
	21.2. Номинация «Авторская песня»	Победитель	Матюшкова Елизавета	
		Победитель	Сиротюк Максим	

17 декабря 2025 в Санкт-Петербургском Музейно-выставочном центре состоялась торжественная церемония чествования талантливой молодежи Ленинградской области по итогам 2025 года. Студенты Сиротюк Максим, Кислицына Екатерина, Матюшкова Елизавета стали лауреатами премии Губернатора Ленинградской области, получили дипломы Губернатора и ценный подарок.

Как видим, в филиале созданы все условия для творческого саморазвития личности, на достаточном уровне организован досуг обучающихся.

#### *5.2.4. Профессионально-ориентирующее воспитание*

В процессе формирования личности конкурентно-способного специалиста-профессионала в филиале важную роль играет профессионально-ориентирующее воспитание студентов, сущность которого заключается в повышении заинтересованности обучающихся в получении профессиональных знаний и практической подготовки, развитии познавательной активности и раскрытии их профессионально-личностных качеств.

В рамках этого направления в 2025 году обучающиеся приняли участие в 46 мероприятиях, из них 20 – организовано сторонними организациями.

Уровень мероприятий: международный – 6, федеральный – 8, всероссийский – 2, областной/региональный/межрегиональный – 9, муниципальный/городской/районный – 1, университетский/институтский – 20.

**Таблица 19 – Перечень мероприятий профессионально-ориентирующей направленности в рамках воспитательной работы в 2025 году**

№ п/п	Мероприятие	Уровень	Организатор	Количество участников	Результат
1.	20-23.01.2025 г. Акция «Классная встреча» с учениками общеобразовательных школ №4, №5 и санаторной школы-интернат	ЛИ(Ф)	Движение Первых, Вересов А.А., советник директора по воспитанию и взаимодействию с детскими общественными объединениями	Студенты колледжа и ВО, 10 чел.	-
2.	06.02.2025 г. Ярмарка вакансий «Моя первая работа!»	Муниципальный	Центр занятости населения г. Луги	Студенты 3 курса колледжа, 25 чел.	-
3.	16.02.2025 г. Беседа с заместителем председателя Избирательной комиссии Ленинградской области Замятиным Федором Геннадьевичем на тему «Особенности работы избирательных комиссий»	ЛИ(Ф)	Кафедра правоведения	Студенты, 8 чел.	-
4.	25.02.2025 г. Профессиональный Конкурс по «1С:Бухгалтерии 8»	региональный	Компания «1С:Северо-Запад»	Студенты 3 курса колледжа специальность и Экономика и бухгалтерский учет (по отраслям)	Диплом участника – 5
5.	03.03.2025 г. IX Всероссийский конкурс ФАС России для студентов «Точка роста»	всероссийский	Федеральная антимонопольная служба	Студент ВО направления «Юриспруденция»	Сертификат участника
6.	10-14.03.2025 г. Региональный этап чемпионата по профессиональному мастерству «Профессионалы-2025» Ленинградской области	региональный	Комитет общего и профессионального образования Ленинградской области Региональный научно-методический центр развития среднего профессионального образования Ленинградской	Место проведения: Лужский институт (филиал): компетенция «Фармация»: участники – Макарова Анна, Кладов Даниил, Семенова Мария, Казарина	Компетенция «Фармацевтика»: 1 место – Макарова Анна 2 место – Кладов Даниил 3 место – Семенова Мария 4 место – Казарина Екатерина 5 место – Терентьева Марья

			области	<p>Екатерина, Терентьева Марья. Эксперты-наставники – преподаватель и колледжа Сбойчаков В.Б., Ковалева Л.В., Комиссарова Т.П., Крестьяников а Э.М., Егорова Е.А.</p> <p>Место проведения: Сосновоборский политехнический колледж: компетенция «Охрана труда», участник – Фомина Вероника. Эксперт-наставник – Павлова А.Н., специалист по ОТ</p> <p>Место проведения: Мичуринский многопрофильный техникум: компетенция «Правоохранительная деятельность» (Полицейский ): участник – Магомедрасулова Луиза. Эксперт-наставник – Лобашова С.Н., преподаватель колледжа.</p>	
7.	14.03.2025 г. XXIV Международный Форум «Экология большого города» в КВЦ «Экспофорум»	международный	Министерство природных ресурсов и экологии Российской Федерации, Совета Федерации Федерального	Студенты, обучающиеся по направлению «Биотехнология», 10 чел.	-

			собрания Российской Федерации, Росзаповедцентра Российской Федерации, Комитета по природопользованию, охране окружающей среды и обеспечению экологической безопасности Правительства Санкт-Петербурга		
8.	01.04.2025 г. Конкурс презентаций «Профессиональный путь» в рамках Студенческой недели науки – 2025	ЛИ(ф)	колледж	Обучающиеся 1-3 курсов колледжа специальность и Фармация	Диплом 1 место – 1 Диплом 2 место – 1 Диплом 3 место – 1
9.	02.04.2025 г. 2 тур Всероссийской естественнонаучной олимпиады "Российская Школа Фармацевтов "Российская школа фармацевта - 2024-2025" для участников из Санкт-Петербурга и Ленинградской области	межрегиональный	ФГБОУ ВО Санкт-Петербургский Государственный химико-фармацевтический университет Министерства здравоохранения Российской Федерации	Студенты 1 курса колледжа специальность и «Фармация»	Сертификат участника – 5
10.	18.03.2025 г. Межрегиональный конкурс профессионального мастерства по специальности 33.02.01 Фармация	межрегиональный	Ивановский фармацевтический колледж	Студентка 4 курса специальность и «Фармация» - Луканина Вероника	Участие (15 место)
11.	07-08.04.2025 г. Региональный чемпионат по профессиональному мастерству среди инвалидов и лиц с ограниченными возможностями здоровья «Абилимпикс»-2025 Ленинградская область	региональный	Комитет общего и профессионального образования Ленинградской области, Региональный Центр развития движения «Абилимпикс» при поддержке Национального центра «Абилимпикс», АНО «Россия — страна возможностей»	Место проведения: Выборгский институт (филиал): Компетенция «Социальная работа»: конкурсант - студент 3 курса колледжа Масорин Алексей, эксперт-наставник - Вересов А.А., преподаватель колледжа Место	Сертификат участника конкурсантам – 4 Диплом за 2 место – Пожаев Александр

				<p>проведения: Сиверский техникум-интернат бухгалтеров: Компетенция «Экономика и бухгалтерский учет»: конкурсанты - студент 1 курса колледжа Тамбовцев Евгений, студент 2 курса Пожаев Александр, эксперты-наставники - Щегольков Д.А., зам. директора по СПО, преподаватель колледжа, Осипенкова П.Н., преподаватель колледжа</p> <p>Место проведения: Лодейнопольский техникум промышленных технологий: Компетенция: Юриспруденция: конкурсант – студент 1 курса Нурминский Максим. Эксперт-наставник – Мисюрёв М.В., преподаватель колледжа</p>	
12.	08.04.2025 г. IPhEV 2025 выставка и форум по фармацевтике и биотехнологиям в КВЦ «Экспофорум»	международный	ООО «Выставочное объединение „РЕСТЭК“»	Студенты, обучающиеся по направлению «Биотехнология», 10 чел.	-
13.	09-14.04.2025 г. Итоговый (межрегиональный) этап чемпионата Всероссийского	межрегиональный	Региональный оператор чемпионатного движения	Студентка 2 курса специальность и «Фармация»	Диплом участника

	чемпионатного движения по профессиональному мастерству «Профессионалы» в 2025 году		ГАПОУ «Оренбургский областной медицинский колледж»		
14.	18.04.2025 г. Всероссийская ярмарка трудоустройства «Работа России. Время возможностей»	региональный	Минтруд России, региональные центры занятости при участии РСПП, ФНПР, отраслевых объединений работодателей и профсоюзов, образовательных организаций, общественных объединений  Координатор - ГКУ Лужский ЦЗН	Обучающиеся колледжа и ВО, 30 чел.	-
15.	23-25.04.2025 г. III Всероссийский конкурс с международным участием профессионального мастерства «Лучший фармацевт»	всероссийский	Центр сетевого взаимодействия Пензенского базового медицинского колледжа Аптечная сеть «Аптека НЕВИС»	Обучающаяся 4 курса специальность и «Фармация» Смирнова Екатерина, наставник-Щегольков Д.А., зам. директора по СПО, преподаватель колледжа	Диплом финалиста-1 Благодарственное письмо-1
16.	28.04.2025 г. Кураторский час «Разговоры о важном: Что такое успех?»	федеральный	Кураторы колледжа	Обучающиеся 1 курсов колледжа	-
17.	30.04.2025 г. Деловая игра «Билет в будущее»	ЛИ (Ф)	Движение Первых, Вересов А.А., советник директора по воспитанию и взаимодействию с детскими общественными объединениями	Студенты 2,3 курсов колледжа, 25 чел.	Дипломы 1, 2, 3 место
18.	16.05.2025 г. Профорientационная встреча с представителями Компании «Аптека Вита»	ЛИ(Ф)	Щегольков Д.А., зам. директора по СПО	Студенты 1,2 курсов колледжа (специальность «Фармация»), 45 чел.	-
19.	01.09.2025 г. Кураторский час «Разговоры о важном: Зачем человеку учиться?»	федеральный	Кураторы колледжа	Обучающиеся 1 курсов колледжа	-

20.	23.09.2025 г. Кураторский час «Разговоры о важном: Мирный атом. День работника атомной промышленности»	федеральный	Кураторы колледжа	Обучающиеся 1 курсов колледжа	-
21.	23.09.2025 г. Мастер-класс по «Технологии изготовления лекарственных форм» в рамках Недели фармацевтических дисциплин-2025	ЛИ(Ф)	колледж	Студенты 1,2 курсов колледжа (специальность «Фармация»), 40 чел.	-
22.	02.10.2025 г. 85-летие СПО: Круглый стол "Карьера начинается здесь"	ЛИ(Ф)	Движение Первых, Вересов А.А., советник директора по воспитанию и взаимодействию с детскими общественными объединениями	Студенты 1 курсов колледжа (специальность «Юриспруден ция», «Фармация»), 27 чел.	-
23.	02.10.2025 г. 85-летие СПО: Мастер-класс по завариванию витаминого чая «Знаешь? Научи!»	ЛИ(Ф)	колледж	Студенты 1-3 курсов колледжа (специальность «Фармация»), 20 чел.	-
24.	02.10.2025 г. 85-летие СПО: видеоролик «Зажигай в ритме СПО»	ЛИ(Ф)	колледж	Студенты 2 курса колледжа (специальность «Преподавание в начальных классах»), 20 чел.	-
25.	02.10.2025 г. 85-летие СПО: конкурс сочинений «СПО – гордость страны»	ЛИ(Ф)	колледж	Студенты колледжа	1 место – Елизарова Алиса  2 место – Иевлева Екатерина.  3 место – Попова Екатерина
26.	02.10.2025 г. 85-летие СПО: Видеоролик студентов о колледже Лужского института (филиала)	ЛИ(Ф)	колледж	Студенты колледжа	-
27.	02.10.2025 г. 85-летие СПО: Вклад в «Капсулу времени» от студентов колледжа	ЛИ(Ф)	колледж	Студенты колледжа	-
28.	14.10.2025 г. Единый день открытых дверей: профессиональное	федеральный	ГКУ ЦЗН г. Луга  Координатор – Блажевич Т.К.	студенты 3 курса колледжа специальность	-

	тестирование школьников			и «Преподавание в начальных классах», 2 чел.	
29.	14.10.2025 г. Конференция-лекция «Физики Нобелевские лауреаты»	ЛИ(Ф)	колледж	Студенты 1 курса специальности «Преподавание в начальных классах», 28 чел.	-
30.	16.10.2025 г. Единый день открытых дверей: Мастер-класс по изготовлению лекарственных препаратов	федеральный	колледж	Студенты 1,3 курсов специальности «Фармация», 20 чел.	-
31.	16.10.2025 г. 34 Международная агропромышленная выставка «АГРОРУСЬ»	международный	ООО «ЭкспоФорум-Интернэшнл»  Координатор – Решетникова О.В., зав. кафедрой БТТПсхП	Студенты, обучающиеся по направлению «Биотехнология», 10 чел.	-
32.	16.10.2025 г. XIII Петербургский международный Форум здоровья	международный	ООО «ЭкспоФорум-Интернэшнл»  Координатор – Решетникова О.В., зав. кафедрой БТТПсхП	Студенты, обучающиеся по направлению «Биотехнология», 10 чел.	-
33.	16.10.2025 г. Единый день открытых дверей: генерация бизнес-идей	федеральный	представитель Социально-делового центра, старший консультант Попкова Юлия Евгеньевна	Студенты колледжа специальности «Фармация», 30 чел.	-
34.	17.10.2025 г. Единый день открытых дверей: профессиональные пробы	федеральный	Учителя начальных классов МОУ «СОШ №3» Наталия Владимировна Григорьева и Сильченко Ирина Владимировна	Студенты колледжа специальности «Преподавание в начальных классах», 20 чел.	-
35.	22.10.2025 г. VIII Международный рыбопромышленный форум и выставка рыбной индустрии, морепродуктов и технологий в КВЦ «Экспофорум»	международный	Федеральное агентство по рыболовству, при поддержке Министерства сельского хозяйства Российской Федерации	Студенты, обучающиеся по направлению «Биотехнология», 10 чел.	-

			Федерации Координатор – Решетникова О.В., зав. кафедрой БТТПсхП		
36.	23.10.2025 г. Тренинг «Шесть шляп мышления»: информация, эмоции, критика, оптимизм, креативность и процесс в рамках недели педагогических дисциплин	ЛИ(Ф)	Организатор тренинга – Мороз Т.Г., зав. кафедрой МГиЕД.	Обучающиеся 2 курса колледжа по специальност и Преподавание в начальных классах	Диплом 1 место – 1 Диплом 2 место – 1 Диплом 3 место – 12 Диплом активного участника – 1
37.	28.10.2025 г. Онлайн-курс "Введение в специальность" на платформе "Цифровой Машук"	ЛИ (Ф)	колледж	Студенты 1 курса специальност и «Преподавани е в начальных классах», 28 чел.	Сертификаты о прохождении курса
38.	05.11.2025 г. Мероприятие «Цена закона: выбор профессии»	ЛИ(Ф)	Движение Первых, Вересов А.А., советник директора по воспитанию и взаимодействию с детскими общественными объединениями	Студенты 2,3 курсов колледжа, 15 чел.	-
39.	17.11.2025 г. Кураторский час: «Разговоры о важном: Как решать конфликты и справляться с трудностями? Ко Дню психолога»	федеральный	Кураторы колледжа	Студенты 1 курсов колледжа	-
40.	26-27.11.2025 г. Мероприятие «Карта возможностей»	ЛИ(Ф)	Движение Первых, Вересов А.А., советник директора по воспитанию и взаимодействию с детскими общественными объединениями	Студенты 2,3 курсов колледжа, 15 чел.	-
41.	28.11.2025 г. Форум проекта «47 - Территория Возможностей»	региональный	региональная общественная организация «Центр общественных инициатив „Игра“»	Студенты колледжа и ВО, 185 чел.	-
42.	04.12.2025 г. Экскурсия в	ЛИ(Ф)	Кафедра правоведения	Студенты 2,3 курса	-

	Избирательную комиссию Ленинградской области		Заместитель председателя территориальной избирательной комиссии Лужского района Наталья Полярус	колледжа, 10 чел.	
43.	09.12.2025 г. экскурсия в Лужский городской суд	ЛИ(Ф)	колледж	Студенты 2 курса колледжа, 28 чел.	-
44.	10.12.2025 г. I Региональном конкурсе профессионального мастерства «Знатоки фармакогнозии» среди обучающихся средних медицинских образовательных организаций по специальности среднего профессионального образования	Региональный	ГАПОУ ТО "Тюменский медицинский колледж"	Студенты 1,2 курса колледжа (специальность «Фармация»), 9 чел.	Дипломы: 1 место - 1 шт., Данилова Дарья 2 место – 4 шт., Антосина Ольга, Вохидов Хикматилло, Сергеев Анастасия, Щегольков Максим 3 место – 4 шт., Дедюхина Полина, Кандалова Екатерина, Семенова Мария, Устиненко Екатерина Благодарственные письма – 3 шт., Комиссаровой Т.П., Разумковой Г.М., Щеголькову Д.А.
45.	11.12.2025 г. семинар на тему «Вовлечение студентов в предпринимательскую деятельность»	ЛИ(Ф)	Фонд «Фонд поддержки предпринимательства и промышленности Ленинградской области»	Студенты, 2, 3 курсов колледжа специальность и «Экономика и бухгалтерский учет (по отраслям)», 20 чел. Студенты 1, 2, 3 курсов бакалавриата очной формы обучения направления «Экономика», 15 чел.	-
46.	Октябрь-декабрь 2025 г. конкурс «Юный педагог – 2025»	Международный	ОО «Союз юных педагогов»	1	Сертификаты, подтверждающие прохождение 3 этапов - Захаренкова Карина

Лужский институт (филиал) принимает активное участие во Всероссийском движении по профессиональному мастерству «Профессионалы». На конец 2025 года 19 преподавателей имеют статус экспертов и главных экспертов демонстрационного экзамена.

Таблица 20 - Реестр экспертов

№ п/п	Компетенция	№ записи реестра	Роль	Что пройдено	ФИО
1.	33.02.01 Фармация	500088662	Эксперт и главный эксперт	Пройден курс "Эксперт демонстрационного экзамена"	Егорова Елена Анатольевна
2.	33.02.01 Фармация	500103702	Эксперт и главный эксперт	Пройден курс "Эксперт демонстрационного экзамена"	Зубенко Сергей Васильевич
3.	33.02.01 Фармация	500085658	Эксперт и главный эксперт	Пройден курс "Эксперт демонстрационного экзамена"	Ковалева Людмила Ивановна
4.	33.02.01 Фармация	500101864	Эксперт и главный эксперт	Пройден курс "Эксперт демонстрационного экзамена"	Комиссарова Татьяна Павловна
5.	33.02.01 Фармация	500087897	Эксперт и главный эксперт	Пройден курс "Эксперт демонстрационного экзамена"	Крестьянникова Эльвира Михайловна
6.	33.02.01 Фармация	500101752	Эксперт и главный эксперт	Пройден курс "Эксперт демонстрационного экзамена"	Осипенкова Полина Николаевна
7.	33.02.01 Фармация	500102326	Эксперт и главный эксперт	Пройден курс "Эксперт демонстрационного экзамена"	Разумкова Галина Михайловна
8.	33.02.01 Фармация	500088122	Эксперт и главный эксперт	Пройден курс "Эксперт демонстрационного экзамена"	Сбойчаков Виктор Борисович
9.	33.02.01 Фармация	500113405	Эксперт и главный эксперт	Пройден курс "Эксперт демонстрационного экзамена"	Спижевая Нина Семеновна
10.	33.02.01 Фармация 38.02.01 Экономика и бухгалтерский учет (по отраслям)	500083803	Эксперт и главный эксперт	Пройден курс "Эксперт демонстрационного экзамена"	Щегольков Дмитрий Александрович
11.	38.02.01 Экономика и бухгалтерский	700365749	Эксперт и главный эксперт	Пройден курс "Эксперт демонстрационного экзамена"	Авдеева Светлана Николаевна

	учет (по отраслям)				
12.	38.02.01 Экономика и бухгалтерский учет (по отраслям)	500101815	Эксперт и главный эксперт	Пройден курс "Эксперт демонстрационного экзамена"	Гаврилова Анастасия Сергеевна
13.	38.02.01 Экономика и бухгалтерский учет (по отраслям)	500087268	Эксперт и главный эксперт	Пройден курс "Эксперт демонстрационного экзамена"	Иванова Елена Юрьевна
14.	38.02.01 Экономика и бухгалтерский учет (по отраслям)	500083397	Эксперт и главный эксперт	Пройден курс "Эксперт демонстрационного экзамена"	Михайлова Елена Николаевна
15.	38.02.01 Экономика и бухгалтерский учет (по отраслям)	500095140	Эксперт и главный эксперт	Пройден курс "Эксперт демонстрационного экзамена"	Семенов Сергей Владимирович
16.	38.02.01 Экономика и бухгалтерский учет (по отраслям)	700216705	Эксперт и главный эксперт	Пройден курс "Эксперт демонстрационного экзамена"	Шаргунова Татьяна Владимировна
17.	40.02.01 Право и организация социального обеспечения	500088663	Эксперт и главный эксперт	Пройден курс "Эксперт демонстрационного экзамена"	Вересов Алексей Андреевич
18.	40.02.01 Право и организация социального обеспечения	500085458	Эксперт и главный эксперт	Пройден курс "Эксперт демонстрационного экзамена"	Мисюрёв Михаил Владимирович
19.	44.02.01 Дошкольное образование	700409797	Эксперт и главный эксперт	Пройден курс "Эксперт демонстрационного экзамена"	Лобашова Светлана Николаевна

Следует отметить что отдельные преподаватели имеют реальный опыт участия в чемпионатах разного уровня, например, Щегольков Димитрий Александрович:

1. Региональный этап чемпионата по профессиональному мастерству «Профессионалы» Ленинградской области – 2025 (10.03.2025 - 14.03.2025г.), компетенция «Фармацевтика», роль в чемпионате - главный эксперт.

2. Региональный чемпионат «Абилимпикс» Ленинградская область (08.04.2025 - 08.04.2025г.), компетенция «Экономика и бухгалтерский учет» - эксперт.
3. Итоговый этап по компетенции «Фармацевтика» Оренбургская область (09.04.2025 - 12.04.2025г.), компетенция «Фармацевтика» роль в чемпионате - эксперт-наставник.

Студенты филиала традиционно показывают высокие результаты по итогам конкурсов профессионального мастерства. В Региональном чемпионате по профессиональному мастерству «Профессионалы» призовые места заняли 3 участника.

*Таблица 21 - Результаты регионального этапа чемпионата по профессиональному мастерству «Профессионалы» 10.03.2025 - 14.03.2025г.*

<b>№ п/п</b>	<b>Компетенция</b>	<b>ФИО</b>	<b>Специальность</b>	<b>Место</b>
1.	Фармацевтика	Макарова Анна Николаевна	33.02.01 Фармация	1
2.	Фармацевтика	Кладов Даниил Александрович	33.02.01 Фармация	2
3.	Фармацевтика	Семенова Мария Ивановна	33.02.01 Фармация	3

Студенты Лужского института (филиала) принимали участие и в чемпионате профессионального мастерства «Абилимпикс» среди людей с инвалидностью и лиц с ограниченными возможностями здоровья, проходивший на базе Федерального казенного профессионального образовательного учреждения «Сиверский техникум-интернат бухгалтеров» МИНИСТЕРСТВО ТРУДА И СОЦИАЛЬНОЙ ЗАЩИТЫ РФ, проходившем 08.04.2025г. в п. Сиверский Ленинградской области, где Пожаев Александр Николаевич занял 2 место в компетенции «Экономика и бухгалтерский учет».

### 5.2.5. Экологическое воспитание

Экологическое воспитание является одним из направлений воспитания молодежи филиала, поскольку его цель – развитие личности, обладающей эгоцентрическим сознанием, высокой экологической культурой и научно-диалектическим мировоззрением.

В течение отчетного периода студенты института приняли участие в городских субботниках, которые проходили в рамках Всероссийской недели субботников «Мы за чистоту», приуроченной к Году защитника Отечества (22-25 апреля 2025 года проходила уборка территории Мемориального комплекса на рубеже обороны 1941 года, пр. Володарского от мемориала до автобусной остановки «Лангина гора»).

В течение года волонтерами и студенческим активом филиала были организованы такие экологические акции, как сбор пластиковых крышек, пакетов, батареек, макулатуры.

В рамках этого направления в 2025 году обучающиеся приняли участие в 11 мероприятиях, из них 6 – организовано сторонними организациями.

Уровень мероприятий: международный – 2, федеральный – 0, всероссийский – 2, областной/региональный/межрегиональный – 0, муниципальный/городской/районный – 2, университетский/институтский – 5.

**Таблица 22 – Перечень мероприятий экологической направленности в рамках воспитательной работы в 2025 году**

№ п/п	Мероприятие	Уровень	Организатор	Количество участников
1.	Публикации памяток по защите окружающей среды в сообществе филиала социальной сети ВКонтакте В течение года	ЛИ(ф)	Демида Ж.Л., заместитель директора по УВиНР	Студенческая аудитория подписчиков официального сообщества филиала социальной сети ВКонтакте
2.	Экологическая акция по сбору пластиковых крышечек и пакетов «Хочу скамейку» В течение года	ЛИ(ф)	Администрация филиала, волонтерское движение «В ритме сердца»	ЦА: студенты и сотрудники филиала
3.	Проведение акции по сбору использованных батареек	ЛИ(ф) 17.02.2025-21.02.2025	Администрация филиала	ЦА: студенты и сотрудники филиала

4.	XXIV Международный Форум «Экология большого города» в КВЦ «Экспофорум»	Международный 14.03.2025	Комитет по природопользованию, охране окружающей среды и обеспечению экологической безопасности Санкт-Петербурга	Члены клуба «FutureBio»
5.	Посещение открытия фотовыставки «Достучаться до сердец. Нижне-Свирский заповедник»	Городской 09.04.2025	ФГБУ «Нижне-Свирский государственный заповедник»	Студенты 1 и 2 курсов экономического факультета
6.	Участие во Всероссийском (с международным участием) конкурсе научных, методических и творческих работ «Аграрная Россия: среда обитания» по направлению «Экология, природопользование, охрана окружающей среды. Агроэкология».	Всероссийском 17.04.2025	-АНО «Научно-просветительский центр «Традиция»; -ФГБОУ ВО «Московский политехнический университет»; -ФГБОУ ВО «Российский государственный аграрный университет – МСХА имени К.А. Тимирязева», кафедра истории; -Научное общество «Самобытная Вятка».	1 человек Диплом III степени
7.	Подкаст к Международному дню Земли	ЛИ(Ф) 22.04.2025	Вересов А.А., советник директора по воспитанию и взаимодействию с детскими общественными объединениями	2 человека
8.	Участие во всероссийской неделе субботников «Мы за чистоту», приуроченной к Году защитника Отечества	Всероссийский 24.04.2025	Росмолодежь	13 человек
9.	Участие в экологической игре «Чистые игры»	Муниципальный 27.04.2025	АНО «Чистая Луга»	3 участника, 1 волонтер Диплом за 3 место
10.	участие в IV Международном конкурсе научных, методических, творческих работ «Родина: общество, безопасность, экология»	Международный 27.06.2025	-АНО «Научно-просветительский центр «Традиция»; -ФГБОУ ВО «Московский политехнический университет»; -ФГБОУ ВО «Российский государственный аграрный университет – МСХА имени К.А. Тимирязева», кафедра истории; -Научное общество «Самобытная Вятка».	1 человек Диплом III степени
11.	Проведение акции по сбору «Сдай батарейку - спаси ёжика!»	ЛИ(ф) 08.12.2025-31.12.2025	Администрация филиала	ЦА: студенты и сотрудники филиала
	ВСЕГО			

### 5.2.6. Профилактическая работа

Одним из направлений внеучебной деятельности в филиале выступает профилактическая работа, целью которой является координация усилий педагогического коллектива по предупреждению правонарушений, профилактике социально опасных явлений (безнадзорности, правонарушений, преступлений, антиобщественных и экстремистских действий), проведению медико-профилактической работы, а также повышению информационной грамотности.

В рамках этого направления в 2025 году обучающиеся приняли участие в 26 мероприятиях, из них 9 – организовано сторонними организациями.

Уровень мероприятий: международный – 1, федеральный – 2, всероссийский – 2, областной/региональный/межрегиональный – 2, муниципальный/городской/районный – 2, университетский/институтский – 17.

**Таблица 23 – Перечень мероприятий профилактической направленности в рамках воспитательной работы в 2025 году**

№ п/п	Мероприятие	Уровень	Организатор	Количество участников	Результат
1.	Публикации памяток по антитеррористической безопасности, профилактике экстремизма, финансовой безопасности, безопасности в зимний и летний период, безопасности на железной дороге на официальном сайте и в сообществе филиала социальной сети ВКонтакте в течение года	ЛИ(Ф)	Демидова Ж.Л., заместитель директора по УВиНР	Студенческая аудитория подписчиков официального сообщества филиала социальной сети ВКонтакте	-
2.	13.01.2025 г. Семинар "Уголовная ответственность несовершеннолетних за совершение действий террористического характера" в рамках Недели правовых знаний - 2025	ЛИ(Ф)	колледж	Студенты колледжа	-
3.	29.01.2025 г.	ЛИ(Ф)	Сбербанк	Студенты ВО, 40	-

	Занятие по финансовой грамотности «Дропы»			чел.	
4.	19.02.2025 г. Онлайн-урок Банка России на тему «Знай свои деньги»	Всероссийский	Банк России	Студенты 3 курса колледжа специальности «Фармация»	-
5.	06.03.2025 г. Онлайн-урок Банка России на тему «Осторожно, мошенники! Как не стать жертвой мошенничества»	Всероссийский	Банк России	Студенты 3 курса колледжа специальности «Фармация»	-
6.	26.03.2025 г. Информационные материалы Всероссийского родительского собрания «Дети и опасность онлайн: Будьте бдительны!»	ЛИ(Ф)	Министерство просвещения Российской Федерации Центр защиты прав и интересов детей	Студенты и сотрудники филиала	-
7.	21.05.2025 г. Объектовая тренировка по эвакуации работников и обучающихся в случае возникновения чрезвычайной ситуации (условно «Пожар»)	ЛИ(Ф)	Администрация филиала	Студенты и сотрудники филиала	-
8.	03.09.2025 г. Памятка о действиях при теракте и захвате в заложники в День солидарности в борьбе с терроризмом	ЛИ(Ф)	Социальный педагог	Студенты и сотрудники филиала	-
9.	08.09.2025 г. Уроки по «Цифровой гигиене» Всероссийского молодёжного образовательного форума «Территория БезОпасности»	региональный	Комитет по молодёжной политике Ленинградской области и Круглогодичный молодёжный центр «Безопасность и профилактика»	Студенты колледжа, 20 чел.	-
10.	29.09.2025 г. Кураторский час: «разговоры о важном: Цифровой суверенитет страны»	Федеральный	Кураторы колледжа	Студенты 1 курсов колледжа	-
11.	30.09.2025 г. Объектовая тренировка по эвакуации работников и обучающихся при угрозе возникновения ЧС (условно «Пожар»)	ЛИ(Ф)	Администрация филиала	Студенты и сотрудники филиала	-
12.	29-30.09.2025 г. Международный диктант по	международный	Федеральная служба по финансовому мониторингу	Студенты 1 и 2 курсов колледжа специальностям	-

	финансовой безопасности - 2025			"Фармация", "Преподавание в начальных классах" ,"Юриспруденция"	
13.	01.10.2025 г. Всероссийский открытый урок, посвященный гражданской обороне Российской Федерации	ЛИ(Ф)	МЧС, инспектор ОПД и ПР Лужского района Пухова Александра Витальевна	Студенты колледжа, 45 чел.	
14.	06.10.2025 г. Занятие по финансовой грамотности на тему «Как открыть свое дело?»	муниципальный	Муниципальный Фонд поддержки развития экономики и предпринимательства Лужского района «Социально-деловой Центр»	Студенты колледжа 2 курса специальности «Юриспруденция», 25 чел.	-
15.	09.10.2025 г. Урок по пенсионной, финансовой и социальной грамотности	ЛИ(Ф)	Пенсионный Фонд	Студенты колледжа, 25 чел.	-
16.	08.10.2025 г. объектовая тренировка по эвакуации в случае возникновения пожара	ЛИ(Ф)	Администрация филиала	Студенты колледжа и ВО, проживающие в студенческом общежитии, 45 чел.	-
17.	27.10.2025 г. Профилактическая беседа с заместителем начальника ОМВД России по Лужскому району - начальником отделения (ОРЛС) ОМВД России подполковник полиции Евдокимовой В.Ф.	ЛИ(Ф)	колледж	Студенты 1 курса колледжа	-
18.	27.10.2025 г. Профилактическая беседа с врачом-наркологом Лисогуб М.В.	ЛИ(Ф)	колледж	Студенты 1 курса колледжа	-
19.	27.10.2025 г. Профилактическая беседа со старшим инспектором направления по делам несовершеннолетних Линейного пункта полиции на станции Луга Леонтьевой А.В.	ЛИ(Ф)	колледж	Студенты 1 курса колледжа	-
20.	27.10.2025 г. Профилактическая беседа с инспектором Лужского отделения Центра ГИМС Главного управления	ЛИ(Ф)	колледж	Студенты 1 курса колледжа	-

	МЧС по Ленинградской области Нефедовым С.Г.				
21.	27.10.2025 г. Профилактическая беседа с инспектором ОДН ОМВД РФ по Лужскому району в Ленинградской области Шахмановой Н.Ю.	ЛИ(Ф)	колледж	Студенты 1 курса колледжа	-
22.	05.11.2025 г. Уроки финансовой грамотности	ЛИ(Ф)	Сотрудник АО «Альфа-Банк» Кардашов Д.А.	Студенты 1,2 курсов колледжа	-
23.	20.11.2025 г. беседа по правовому воспитанию в рамках Дня правовой помощи детям	городской	МЦ «Скрепка»	Студенты колледжа, 7 чел.	-
24.	24.11.2025 г. Кураторский час «Разговоры о важном: Профессия – жизнь спасать»	федеральный	Кураторы колледжа	Студенты 1 курсов колледжа	-
25.	28.11.2025 г. мероприятие по профилактике асоциального поведения молодёжи «Свой путь мы выбираем сами»	региональный	ГБУ ЛО «Центр «Молодёжный» (Комитет по молодёжной политике Ленинградской области)	Студенты колледжа, 4 чел.	-
26.	01.12.2025 г. «Красная ленточка», посвященная Всемирному дню борьбы со СПИДом	ЛИ(Ф)	ЛИ(Ф)	Студенты колледжа и ВО	-

На официальном сайте филиала в разделе «Социальная среда» размещается и регулярно обновляется информация по противодействию коррупции, по противодействию терроризму и экстремизму, по информационной безопасности (знакомство студентов с навыками безопасной работы в сети Интернет, защита от мошенничества в социальных сетях и сетях сотовой связи) и пр.

Особая роль в профилактической работе отводится кураторам учебных групп, которые проводят воспитание правового сознания студентов, профилактику правонарушений, информационно-разъяснительные беседы. Также в рамках своих должностных обязанностей профилактическую работу проводят социальный педагог и психолог.

### 5.2.7. Волонтерская деятельность

В филиале с 2017 года существует волонтерское движение «В ритме сердца», участники которого (на сегодняшний день в состав волонтерского движения входит более 20 студентов) на регулярной основе принимают участие в мероприятиях и акциях муниципального, регионального, окружного, всероссийского и международного уровней, проходящих на территории Лужского муниципального района Ленинградской области.

С октября 2024 по май 2025 года в институте проходил III-й конкурс "Лучший волонтер – 2024-2025 уч.г." среди студентов, проявивших себя в активной волонтерской деятельности. 28 мая на торжественной линейке были награждены Ковалёва Елена Алексеевна, 21-947-1,2 (4 курс, колледж) и Яндоурова Софья Евгеньевна, 24-1354-1 (2 курс, ВО), набравшие наибольшее количество баллов.

В отчетном году волонтеры участвовали в таких социально значимых мероприятиях и акциях, как: Всероссийская акция «Письмо Победы», акция «Бессмертный полк», Всероссийская акция «Стоп ВИЧ/СПИД» и др.

Наши волонтеры активно включаются в реализацию всех проводимых на территории города Луги и Лужского района мероприятий, как то: Торжественные и памятные мероприятия на мемориале Павших героев, посвященные 80-й годовщине Победы в ВОВ; День России; День Государственного флага Российской Федерации; Благоустройство территорий памятников и воинских захоронений в рамках Всероссийского субботника и пр.

События 2025 года, в которых приняли участие волонтеры – студенты Лужского института (основная функция – волонтерское сопровождения), а также мероприятия, которые были проведены по инициативе волонтерского движения, приведены в нижеследующей таблице.

*Таблица 24 – Количество мероприятий волонтерской деятельности в рамках воспитательной работы в 2025 году*

№ п/п	Мероприятие	Уровень	Организатор	Количество участников
-------	-------------	---------	-------------	-----------------------

1.	Оформление тематического стенда и акций «Блокадная ласточка», «Блокадный хлеб»	ЛИ(ф) 21.01.2025	ВД «В ритме сердца»	3 человека
2.	Викторина, посвященная блокаде Ленинграда	ЛИ(ф) 22.01.2025-28.01.2025	ВД «В ритме сердца»	67 человек
3.	Лекция «Студенческое волонтерство»	ЛИ(ф) 23.01.2025	ВД «В ритме сердца»	15 человек
4.	Волонтерское сопровождение игры по станциям «Студенческие традиции»	ЛИ(ф) 24.01.2025	Студенческий совет	4 человека
5.	Волонтерское сопровождение турнира по настольным играм «Оазис настольных игр»	ЛИ(ф) 24.01.2025	Советник директора по воспитанию	8 человек
6.	Участие в межрегиональной конференции волонтерских организаций, посвященной 80-й годовщине Победы в Великой Отечественной войне	Межрегиональное 26.01.2025-28.01.2025	Центр Патриотического воспитания Ленинградской области	5 человек
7.	Волонтерское сопровождение мероприятия, посвященного полному освобождению Ленинграда от немецко-фашистской блокады	Межрегиональное 27.01.2025	Центр Патриотического воспитания Ленинградской области	5 человек
8.	Возложение цветов на мемориальном комплексе ополченцам и защитникам Лужского рубежа 1941-1945 гг.	ЛИ(ф) 12.02.2025	ВД «В ритме сердца»	9 человек
9.	Волонтерское сопровождение тематического мероприятия «Почта Валентина»	ЛИ(ф) 12-13.02.2025	Студенческий совет	5 человек
10.	Волонтерское сопровождение концерта, посвященного 23 февраля	ЛИ(ф) 19.02.2025	Студенческий совет	10 человек
11.	Волонтерское сопровождение орфоэпического марафона, приуроченный к Международному дню родного языка	ЛИ(ф) 21.02.2025	Заместитель директора по УВиНР	7 человек
12.	Волонтерское сопровождение зонального этапа фестиваля студенческого творчества «Студенческая весна Ленинградской области 2025»	Региональный 10.02.2025	РСМ ЛО	7 человек
13.	Волонтерское сопровождение	Региональный 01.03.2025	РСМ ЛО	6 человек

	зонального этапа фестиваля студенческого творчества «Студенческая весна Ленинградской области 2025»			
14.	Волонтерское сопровождение конкурса «Мистер Весна – 2025»	ЛИ(ф) 12.03.2025	Студенческий совет	10 человек
15.	Волонтерское сопровождение зонального этапа фестиваля студенческого творчества «Студенческая весна Ленинградской области 2025»	Региональный 16.03.2025	РСМ ЛО	4 человека
16.	Волонтерское сопровождение мероприятия «Зарница 2.0»	Муниципальный 25.03.2025-27.03.2025	Движение Первых Лужского района	11 человек
17.	Волонтерское сопровождение регионального этапа Всероссийского фестиваля «Российская студенческая весна» Ленинградской области профессиональных образовательных организаций	Региональный 28.03.2025-30.03.2025	РСМ ЛО	1 волонтер
18.	Волонтерское сопровождение акции «Мы родом не из детства, из войны»	Региональный 11.04.2025	Центр Патриотического воспитания Ленинградской области	5 человек
19.	Волонтерское сопровождение выставки «Злодеяния киевского неонацистского режима в Курской области»	ЛИ(ф) 14.04.2025	ЛГУ им. А. С. Пушкина	3 человека
20.	Участие в акции «Эстафета сердец»	Всероссийский 20.04.2025	Ресурсный добровольческий центр	10 человек
21.	Участие во всероссийской неделе субботников «Мы за чистоту», приуроченной к Году защитника Отечества	Всероссийский 24.04.2025	Росмолодежь	13 человек
22.	Волонтерское сопровождение гала-концерта регионального этапа Всероссийского фестиваля «Российская студенческая весна» Ленинградской области профессиональных образовательных организаций	Региональный 25.04.2025	РСМ ЛО	3 человека
23.	Участие в экологической игре «Чистые игры»	Муниципальный 27.04.2025	АНО «Чистая Луга»	4 человека, Диплом за 3 место
24.	Волонтерское сопровождение встречи автопробега «Огонь Памяти» на мемориале	Муниципальный 01.05.2025	Администрация ЛМП	2 человека

	«Партизанская Слава»			
25.	Участие в открытии мемориальной плиты, посвящённой Памяти 177 стрелковой дивизии	Муниципальный 06.05.2025	Администрация ЛМР	10 человек
26.	Вручение подарков участникам Великой Отечественной войны г. Луги и Лужского района	ЛИ(ф) 07-08.05.2025	ЛГУ им. А.С. Пушкина	1 человек
27.	Волонтерское сопровождение акции «Бессмертный полк»	Муниципальный 09.05.2025	Бессмертный полк России	5 человек
28.	Участие в торжественном митинге с возложением цветов и венков на мемориале «Павшим Героям»	Муниципальный 09.05.2025	Администрация ЛМР	5 человек
29.	Волонтерское сопровождение концерта, посвящённого 80-летию со дня Победы в Великой Отечественной войне	ЛИ(ф) 14.05.2025	Студенческий совет	10 человек
30.	Волонтерское сопровождение линейки, посвящённая окончанию учебного года	ЛИ(ф) 29.05.2025	Студенческий совет	7 человек
31.	Волонтерское сопровождение Петербургского международного экономического форума	Международный 18-21.06.2025	Росконгресс	2 человека
32.	Волонтерское сопровождение праздника выпускников Петербургских школ «Алые Паруса»	Межрегиональный 28.06.2025	Пятый канал	2 человека
33.	Волонтерское сопровождение молодёжного форума «Ладога»	Окружной 30.08.2025-04.09.2025	Росмолодежь	3 человека
34.	Участие в региональном этапе Всероссийского проекта «Первый Студенческий»	Всероссийский 10.09.2025	Движение Первых	2 человека
35.	Проведение собрания с первокурсниками	ЛИ(ф) 23.09.2025	ВД «В ритме сердца»	16 человек
36.	Проведение опроса среди студентов и сотрудников филиала	ЛИ(ф) 25.09.2025	ВД «В ритме сердца»	4 человека
37.	Волонтерское сопровождение забега в рамках Всероссийского дня бега «Кросс нации 2025»	Муниципальный 26.09.2025	МКУ СМЦ	13 человека
38.	Проведение «Школы волонтеров»	ЛИ(ф) 01.10.2025-08.12.2025	Студенческий совет	15 человек
39.	Проведение тематических акций, посвящённых дню Учителя	ЛИ(ф) 03.10.2025	ВД «В ритме сердца»	4 человека
40.	Посещение приюта «Симба»	Муниципальный 03.10.2025	ВД «В ритме сердца»	6 человек

41.	Волонтерское сопровождение марафона, посвященного Всероссийскому дню чтения	ЛИ(ф) 09.10.2025	Заместитель директора по УВиНР	9 человек
42.	Волонтерское сопровождение и участие в региональном этапе Премии Студент года - 2025	Региональный 20.10.2025-22.10.2025	РСМ ЛО	4 волонтера 3 участника
	42.1. Номинация «Доброволец года»		Яндоурова Софья	1 место
	42.2. Номинация «Доброволец года»		Сковородина Диана	2 место
	42.3. Номинация «Доброволец года»		Зинакова Вероника	3 место
43.	Волонтерское сопровождение мероприятия «Дебют первокурсника»	ЛИ(ф) 29.10.2025	Студенческий совет	9 человек
44.	Волонтерское сопровождение игры по станциям «День народного единства»	ЛИ(ф) 05.11.2025	Студенческий совет	2 человека
45.	Участие в стратегической сессии по развитию молодежной политики в Лужском районе	Муниципальный 10.11.2025	Администрация ЛМР	7 человек
46.	Проведение акции «Лапа Дружбы»	ЛИ(ф) 13.11.2025-15.12.2025	ВД «В ритме сердца»	20 человек
47.	Волонтерское сопровождение 1 тура межфакультетского интеллектуального турнира «Что? Где? Когда?» 2025-2026 уч.г.	ЛИ(ф) 15.11.2025	Студенческий совет	15 человек
48.	Волонтерское сопровождение концертной программы дня открытых дверей	ЛИ(ф) 19.11.2025	Студенческий совет	6 человек
49.	Участие в церемонии вступления обучающихся в Общероссийскую общественную организацию «Российский Союз Молодёжи»	ЛИ(ф) 21.11.2025	Студенческий совет	4 человека
50.	Волонтерское сопровождение 2 тура межфакультетского интеллектуального турнира «Что? Где? Когда?» 2025-2026 уч.г.	ЛИ(ф) 25.11.2025	Студенческий совет	11 человек
51.	Волонтерское сопровождение концертной программы дня открытых дверей	ЛИ(ф) 26.11.2025	Студенческий совет	6 человек
52.	Участие в 9-ом зональном форуме проекта «47- Территория Возможностей»	Региональный 28.11.2025	«Центр общественных инициатив «Игра»	7 человек
53.	Волонтерское сопровождение акции «Красная ленточка»	ЛИ(ф) 01.12.2025	Студенческий совет	23 человека
54.	Международный форум	Международный	Ассоциация	1 человек

	гражданского участия #МЫВМЕСТЕ	02.12.2025-05.12.2025	волонтерских центров, Росмолодежь	
55.	Волонтерское сопровождение дружеского турнира по шашкам, нардам и морскому бою	ЛИ(ф) 03.12.2025	Студенческий совет	7 человек
56.	Награждение активных волонтеров Лужского района за 2024 год	Муниципальный 05.12.2025	Администрация ЛМР	10 человек 5 благодарностей и медаль «Волонтеру за особые заслуги»
57.	Проведение «волонтерского квартирника»	ЛИ(ф) 10.12.2025	ВД «В ритме сердца»	16 человек
58.	Волонтерское сопровождение тематического мероприятия «Новогодняя почта»	ЛИ(ф) 15.12.2025-17.12.2025	Студенческий совет	5 человек
59.	Проведение акции «Новогодние окна»	Всероссийский 13.12.2025-15.01.2026	Росмолодежь	6 человек
60.	Участие в финале Премии «Студент года 2025»	Всероссийский 13.12.2025-16.12.2025	РСМ	2 человека
61.	Волонтерское сопровождение конкурса «Мисс Зима – 2025»	ЛИ(ф) 17.12.2025	Студенческий совет	7 человек
62.	Участие в церемонии вступления обучающихся в Общероссийскую общественную организацию «Российский Союз Молодёжи»	ЛИ(ф) 22.12.2025	Студенческий совет	4 человека

05 декабря 2025 года в рамках торжественных праздничных мероприятий, посвященных Международному дню добровольца, студентка 4 курса бакалавриата (Экономика), Сковородина Диана награждена медалью «Волонтеру за особые заслуги» и благодарственным письмом администрации Лужского МР за активную жизненную позицию и личный вклад в общественную жизнь Лужского района, волонтерскую деятельность.

Практически все мероприятия, организуемые и проходящие в Филиале в течение года, не обходятся без помощи волонтеров.

Как видим, в рамках этого направления в 2025 году обучающиеся приняли участие в 62 мероприятиях, из них 10 – организовано ими самими.

Уровень мероприятий: международный – 2, всероссийский – 5, областной/окружной/региональный/межрегиональный – 12,

муниципальный/городской/районный – 10, университетский/институтский – 33.

#### *5.2.8. Развитие студенческого самоуправления*

Во внеучебной работе особо заметна роль студенческого самоуправления. В Лужском филиале активно действуют Студенческий совет, Старостат и Студенческий совет общежития. Все эти сообщества помогают в подготовке и реализации мероприятий как в стенах филиала, так и за его пределами. Представители Студенческого совета участвуют в принятии решений в коллективных органах управления, таких как: Совет филиала, Совет кризисного реагирования, Жилищная комиссия, Стипендиальная комиссия.

Студенческий совет – это особая форма инициативной, самостоятельной, ответственной общественной жизни студентов, направленной на решение важных вопросов жизнедеятельности студенческой молодежи, развитие ее социальной активности.

Деятельность Совета основывается на принципах добровольности, равноправия, самоуправления, законности и направлена на всех обучающихся филиала. Студенческий совет филиала включает следующие секторы: учебно-организационный, научный, социально-правовой, информационный, культурно-массовый, спортивный, гражданско-патриотический. В 2025 году Студенческий совет в своем составе имел 9 человек – председатель, заместитель, руководители секторов, секретарь, председатели старостата и студсовета общежития.

Ежегодный план работы Студенческого совета строится в соответствии с Планом внеучебной и воспитательной работы филиала, при планировании работы учитываются также выявленные в результате анкетирования запросы, увлечения, интересы студентов.

По инициативе Студенческого совета регулярно на протяжении многих лет проводится *конкурс «Лучший студент института»*, который выявляет наиболее успешных студентов не только по показателям учебной работы, но

и по достижениям во внеучебное время. С 2022 года стал проводиться еще один конкурс *«Лучший староста института»*.

Активисты органов студенческого самоуправления неоднократно в течение года принимали участие в мероприятиях, организуемых Комитетом по молодежной политике Ленинградской области совместно с Ленинградским региональным отделением АСО России на базе ГБУ ЛО «Центр Молодежный». Цель этих мероприятий – развитие органов студенческого самоуправления в образовательных организациях.

24 марта 2025 года студенты приняли участие в очередном заседании Молодежного совета при главе Администрации Лужского муниципального района.

18-20 ноября 2025 года 4 человека активистов Студенческого совета филиала приняли участие в Областном Фестивале студсоветов «Мы – будущее» (Организатор – Ресурсный добровольческий центр Ленинградской области).

21 ноября 2025 года в Институте состоялась церемония вступления обучающихся в Общероссийскую общественную организацию «Российский Союз Молодёжи», на которой 6 человек из числа активных студентов зачислились в ряды РСМ.

В 2025 году в состав Совета Ленинградской областной организации РСМ входит представитель нашего института – специалист по работе с молодежью Михайлова М.М.

В целом, активная работа студенческих активов способствовала организации и управлению малыми коллективами, способностью находить организационно-управленческие решения в нестандартных ситуациях и готовностью нести за них ответственность, развивая социальные навыки, умение строить, укреплять и развивать межличностные отношения.

*Таблица 25 - Перечень мероприятий, в которых приняли участие представители Студенческого совета в 2025 году*

№ п/п	Мероприятие	Уровень	Организатор	Количество участников
-------	-------------	---------	-------------	-----------------------

1.	Видеоинтервью ко Дню студента	ЛИ(ф) 23.01.2025	Информационный сектор	17 человек
2.	Игра по станциям «Студенческие традиции»	ЛИ(ф) 24.01.2025	Студенческий совет	30 человек
3.	Концертная программа ко Дню студента	ЛИ(ф) 25.01.2025	Студенческий совет	96 человек
4.	Кинопоказ фильма «Дневник Тани Савичевой», посвящённый Дню полного освобождения Ленинграда от фашистской блокады	ЛИ(ф) 27.01.2025	Советник директора по воспитанию и взаимодействию с детскими общественными объединениями	21 человек
5.	Дружеский турнир по шашкам, нардам и морскому бою	ЛИ(ф) 28.01.2025	Студенческий совет	45 человек
6.	Межрегиональная конференция волонтерских организаций, посвящённая 80-й годовщине Победы в Великой Отечественной войне 1941-1945 годов	Межрегиональный 26.01.2025-28.01.2025	ГБУ ЛО «Центр патриотического воспитания»	6 человек
7.	День студента Ленинградской области	Региональный 30.05.2025	Комитет по молодёжной политике Ленинградской области Ресурсный добровольческий центр	-
8.	Конкурс «Лучший студент Института 2024»	ЛИ(ф) 01.02.2025-22.02.2025	Студенческий совет	18 человек
9.	Тематическое мероприятие «Почта Валентина»	ЛИ(ф) 13.02.2025-15.02.2025	Студенческий совет	51 человек
10.	Видеоинтервью ко Дню Святого Валентина	ЛИ(ф) 13.02.2025	Информационный сектор	17 человек
11.	Концертная программа, приуроченная к 23 февраля	ЛИ(ф) 19.02.2025	Студенческий совет	24 человека
12.	Видеоинтервью, посвящённое Международному женскому дню	ЛИ(ф) 08.03.2025	Информационный сектор	27 человек
13.	Конкурс «Мистер Весна – 2025»	ЛИ(ф) 12.03.2025	Студенческий совет	32 человека
14.	Концертная программа, посвящённая Дню Победы	ЛИ(ф) 14.05.2025	Студенческий совет	16 человек
15.	Соревнования по лапте	ЛИ(ф) 15.05.2025	Студенческий совет	70 человек
16.	Проведение выборов в Студенческий совет на 2025-2026 уч.г.	ЛИ(ф) 29.05.2025	Студенческий совет	55 человек
17.	Подведение итогов конкурса «Лучшая группа 2024-2025 уч.г.»	ЛИ(ф) 29.05.2025	Студенческий совет	24 учебные группы
18.	Подведение итогов конкурса «Лучший староста 2024-2025 уч.г.»	ЛИ(ф) 29.05.2025	Студенческий совет	7 человек
19.	Подведение итогов	ЛИ(ф)	Студенческий совет	6 человек

	конкурса «Лучший волонтер 2024-2025 уч.г.»	29.05.2025		
20.	Проведение концертной программы, посвящённой окончанию 2024-2025 уч.г.	ЛИ(ф) 29.05.2025	Студенческий совет	ЦА: студенты и сотрудники филиала. По итогам 2024-2025 уч.г. награждены 158 студентов
21.	Участие в праздновании 35-летия РСМ	Региональный 30.05.2026	РСМ ЛО	14 человек Почётные дипломы: Зинаковой Веронике, Калининой Полине, Михайловой Марии, Сковородиной Диане
22.	Проведение концертной программы, посвящённой вручению дипломов	ЛИ(ф) 27.06.2025	Студенческий совет	198 человек
23.	Участие во всероссийском молодёжном форуме «Машук»	Всероссийский 16.08.2025-23.08.2025	Росмолодежь	1 человек
24.	Проведение торжественной линейки, посвящённой началу учебного года	ЛИ(ф) 01.09.2025	Студенческий совет	ЦА: студенты и сотрудники филиала
25.	Участие в молодёжном форуме «Ладога»	Окружной 30.08.2025-04.09.2025	Росмолодежь	3 волонтера
26.	Проведение собрания первокурсников	ЛИ(ф) 10.09.2025	Студенческий совет	7 учебных групп
27.	Проведение мероприятия «Я познаю мир института»	ЛИ(ф) 01.10.2025	Студенческий совет	6 учебных групп
28.	Проведение «Школы старост»	ЛИ(ф) 01.10.2025-08.12.2025	Студенческий совет	16 человек
29.	Участие в окружном образовательном форуме РСМ «Молодёжные инициативы: Опыт и практики»	Окружной 15.10.2025-18.10.2025	РСМ	1 человек
30.	Финал регионального этапа Премии Студент года - 2025	Региональный 20.10.2025-22.10.2025	РСМ ЛО	8 человек
	28.1. Номинация «Творческая личность года»		Лисица Анастасия	1 место
	29.2. Номинация «Доброволец года»		Яндоурова Софья	1 место
	29.3. Номинация «Доброволец года»		Сковородина Диана	2 место
	29.4. Номинация «Патриот года»		Архипова Дарина	3 место
	29.5. Номинация «Доброволец года»		Зинакова Вероника	3 место
31.	Проведение мероприятия «Дебют первокурсника»	ЛИ(ф) 29.10.2025	Студенческий совет	5 команд учебных групп 1-го курса
32.	Игра по станциям «День народного единства»	ЛИ(ф) 05.11.2025	Студенческий совет	40 человек
33.	Отборочный этап конкурса «Мисс Зима – 2025»	ЛИ(ф) 05.11.2025	Студенческий совет	20 человек
34.	Участие в Форуме студенческих СМИ Санкт-Петербурга «В теме!»	Межрегиональный 06.11.2025-09.11.2025	Региональная площадка Студенческого Медиацентра Минобрнауки России	2 человека

			в Санкт-Петербурге «Кампус на Неве»	
35.	Участие в мероприятии, посвящённом 20-летию «Молодой Гвардии»	Региональный 12.11.2025	«Молодая Гвардия» Ленинградской области	1 человек
36.	Акция к международному дню студентов	ЛИ(ф) 17.11.2025	Студенческий совет	24 человека
37.	Проведение концертной программы дня открытых дверей	ЛИ(ф) 19.11.2025	Студенческий совет	28 человек
38.	Проведение церемонии вступления обучающихся в Общероссийскую общественную организацию «Российский Союз Молодёжи»	ЛИ(ф) 21.11.2025	Студенческий совет	6 человек
39.	Второй выезд студенческого актива ЛГУ им. А.С. Пушкина	Университетский 21.11.2025г.- 23.11.2025г.	ПрофСовет ЛГУ им. А.С. Пушкина	3 человека
40.	Проведение 2 тура межфакультетского интеллектуального турнира «Что? Где? Когда?» 2025-2026 уч.г.	ЛИ(ф) 25.11.2025	Студенческий совет	80 человек
41.	Проведение концертной программы дня открытых дверей	ЛИ(ф) 26.11.2025	Студенческий совет	28 человек
42.	Проведение церемонии вступления обучающихся в Общероссийскую общественную организацию «Российский Союз Молодёжи»	ЛИ(ф) 29.11.2025	Студенческий совет	5 человек
43.	Акция «Красная ленточка»	ЛИ(ф) 01.12.2025	Студенческий совет	23 человека
44.	Участие в международном форуме гражданского участия #МЫВМЕСТЕ	Международный 02.12.2025-05.12.2025	Ассоциация волонтерских центров, Росмолодежь	1 человек
45.	Дружеский турнир по шашкам, нардам и морскому бою	ЛИ(ф) 03.12.2025	Студенческий совет	162 человека
46.	Проведение онлайн-теста ко дню Конституции	ЛИ(ф) 12.12.2025	Студенческий совет	64 человека
47.	Тематическое мероприятие «Новогодняя почта»	ЛИ(ф) 15.12.2025-17.12.2025	Студенческий совет	51 человек
48.	Финал Премии «Студент года 2025»	Всероссийский 13.12.2025-16.12.2025	РСМ	3 человека
49.	Награждение лауреатов премии губернатора Ленинградской области	Региональный 17.12.2025	Комитет по молодежной политике Ленинградской области	3 человека
50.	Проведение концертной программы конкурса «Мисс Зима – 2025»	ЛИ(ф) 17.12.2025	Студенческий совет	40 человек
51.	Проведение церемонии вступления обучающихся в Общероссийскую	ЛИ(ф) 22.12.2025	Студенческий совет	6 человек

	общественную организацию «Российский Союз Молодёжи»			
52.	Проведение церемонии вступления обучающихся в Общероссийскую общественную организацию «Российский Союз Молодёжи»	ЛИ(ф) 24.12.2025	Студенческий совет	6 человек

31 мая 2025 года на торжественной линейке, посвященной окончанию учебного года, за *активное участие в общественной и культурно-творческой жизни филиала, реализацию идей студенческого самоуправления, инициативу и активную жизненную позицию* были вручены 35 благодарностей от имени директора филиала.

#### 5.2.9. Движение Первых

Стратегию воспитательного процесса института (филиала) определяет совет филиала. Организует воспитательную работу и осуществляет текущий контроль исполнения заместитель директора по воспитательной работе. Также в штатном расписании имеется должность советника директора по воспитанию и взаимодействию с детскими общественными объединениями.

Роль советника заключается в организации современного воспитательного процесса и реализации федеральной повестки. Главная цель советника директора по воспитанию и взаимодействию с детскими общественными объединениями – решение широкого спектра задач, направленных на развитие личности подростков путем правильного формирования духовных, нравственных ценностей и установления правильных социальных ориентиров. Советник директора по воспитанию и взаимодействию с детскими общественными объединениями – это универсальный специалист, одной из основных задач которого является реализация программ воспитательной работы. Это ключевой участник воспитательного процесса, выступающий навигатором, наставником для обучающихся. Особое внимание уделяется патриотизму. Мероприятия гражданско-патриотической направленности способствуют формированию активной гражданской позиции, любви к Родине. За 2025 год в рамках

работы советника директора по воспитанию и взаимодействию с детскими общественными объединениями были проведены мероприятия, приуроченные к знаменательным датам.

В институте развита работа по направлению «Движение первых» – это общероссийское общественно-государственное движение, созданное 14 июля 2022 года по инициативе руководства России, для воспитания, организации досуга подростков, и формирования мировоззрения «на основе традиционных российских духовных и нравственных ценностей».

Целями движения являются: ● содействие проведению государственной политики в интересах детей и молодежи; ● содействие воспитанию детей, их профессиональной ориентации, организация досуга детей и молодежи; ● создание равных возможностей для всестороннего развития и самореализации детей и молодежи; ● подготовка детей и молодежи к полноценной жизни в обществе, включая формирование их мировоззрения на основе традиционных российских духовных и нравственных ценностей.

«Движение Первых» – это сотни уникальных программ воспитания и становления личности, активного и ответственного молодежного сообщества, для которого важны уважение к традициям и культурам народов России, историческая преемственность и сопричастность с судьбой страны, в которой главной ценностью была, есть и будет – семья. Участвуя в проектах и инициативах «Движения Первых», студенты могут получить возможность прохождения стажировок и курсов, встреч с артистами, посещения культурных событий, консультаций с экспертами и многое другое.

Наши студенты активно принимают участие в мероприятиях, организуемых Российским движением детей и молодежи «Движение Первых» в Лужском муниципальном районе. В 2025 году активизации гражданской позиции студентов Лужского института (филиала) способствовало участие в различных мероприятиях по предложениям и

рекомендациям к проведению мероприятий от Движения Первых (см. табл. 26).

Таблица 26 – Перечень мероприятий по концепциям «Движения Первых» в рамках воспитательной работы в 2025 году

№ п/п	Мероприятие	Уровень	Организатор	Количество участников	Результат
	Всероссийской акции «Старт в будущее»	ЛИ(ф)	Вересов А.А. Демида Ж.Д. Сковородина Д.Н.	15 чел. Обучающиеся 1-3 курсов колледжа	-
2.	Всероссийской акции «Блокадной вечности страницы»	ЛИ(ф)	Вересов А.А. Демида Ж.Д. Сковородина Д.Н.	25 чел. Обучающиеся 2-3 курсов колледжа	-
3.	Посещение виртуальной выставки «Искра надежды»	ЛИ(ф)	Вересов А.А.	50 чел. Обучающиеся 2-3 курсов колледжа	-
4.	Виртуальные экскурсии «Дорогами Победы» по музею-панораме «Сталинградская битва» и «Мамаеву кургану».	ЛИ(ф)	Вересов А.А.	45 чел. Обучающиеся 2-3 курсов колледжа	-
5.	Всемирный день поэзии	ЛИ(ф)	Демида Ж.Л., Лобашова С.Н., Вересов А.А.	16 чел. Обучающиеся 1-2 курсов колледжа	Грамота за участие – 16 шт.
6.	Всероссийская военно-патриотическая игра «Зарница 2.0»	муниципальный	Вересов А.А., Мисюрёв М.В.	25 чел. Обучающиеся 1-3 курсов колледжа	Диплом 2 место - 1 Диплом 3 место - 1
7.	Лекция ко Дню российского парламентаризма	ЛИ(ф)	Вересов А.А., Мисюрёв М.В.	46 чел. Обучающиеся 2 - 3 курсов колледжа	-
8.	Всероссийская акция «Окна Победы»	ЛИ(ф)	Демида Ж.Л., Сковородина Д.Н.	15 чел. Обучающиеся 1-3 курсов колледжа	-
9.	Интеллектуальная игра «Занимательная химия» ко Дню химика	ЛИ(ф)	Гурылева М.А., Вересов А.А.	21 чел. Обучающиеся 2 курс колледжа	-
10.	Игра «Под славянским небом» ко Дню славянской письменности и культуры	ЛИ(ф)	Демида Ж.Л., Вересов А.А., Мисюрёв М.В.	26 чел. Обучающиеся 1-3 курсов колледжа	Грамота за участие – 26 шт.
11.	Региональный этап Всероссийского проекта Движения Первых «Первый Студенческий»	региональный	Движение Первых	2 чел. Обучающиеся 2 курса колледжа	Диплом участника – 2 шт.
12.	Муниципальном слёт Движения Первых	муниципальный	Движение Первых	2 чел. Обучающиеся 2 курса колледжа	-
13.	Игра «Возвращение истории» ко Дню воссоединения Донецкой Народной	ЛИ(ф)	Вересов А.А., Мисюрёв М.В.	23 чел. Обучающиеся 2 курсов	-

	Республики, Луганской Народной Республики, Запорожской области и Херсонской области с Российской Федерацией.			колледжа	
14.	Круглый стол «Карьера начинается здесь», где первокурсники встретились с выпускницей колледжа.	ЛИ(ф)	Вересов А.А., Мисюрёв М.В.	31 чел. Обучающиеся 2 курсов колледжа	-
15.	Всероссийской акции «Благодарю» посвященной Дню учителя	ЛИ(ф)	Демида Ж.Л., Вересов А.А.	21 чел. Обучающиеся 1 курса колледжа	-
16.	Интерактивная викторина «Марафон культур»	ЛИ(ф)	Вересов А.А., Демида Ж.Л.	78 чел. Обучающиеся 1-3 курсов колледжа	-
17.	Мероприятие «Цена закона: выбор профессии» ко Дню памяти сотрудников органов внутренних дел	ЛИ(ф)	Бубилева О.С., Вересов А.А., Мисюрёв М.В.,	29 чел. Обучающиеся 2 курсов колледжа	-
18.	Кейс-чемпионат, посвященный Дню экономиста	ЛИ(ф)	Щегольков Д.А., Конев П.А.	18 чел. Обучающиеся 2 курсов колледжа	-
19.	Мероприятие «Матери в истории» ко Дню Матери	ЛИ(ф)	Демида Ж.Л.	43 чел. Обучающиеся 1-2 курсов колледжа	Диплом участника – 15 шт.
20.	Интеллектуальная игра в преддверии Дня Государственного герба Российской Федерации	ЛИ(ф)	Вересов А.А., Мисюрёв М.В.	24 чел. Обучающиеся 2 курсов колледжа	-
21.	Мероприятие «Карта возможностей» ко Дню юриста	ЛИ(ф)	Вересов А.А., Мисюрёв М.В.	23 чел. Обучающиеся 2-3 курсов колледжа	-
22.	Интеллектуальная игра «Что мы знаем о Конституции?» ко Дню Конституции Российской Федерации	ЛИ(ф)	Вересов А.А., Мисюрёв М.В.	24 чел. Обучающиеся 2 курсов колледжа	-
23.	Интеллектуальная игра в преддверии Дня Государственного герба Российской Федерации	ЛИ(ф)	Вересов А.А., Мисюрёв М.В.	24 чел. Обучающиеся 2 курсов колледжа	-

#### *5.2.10. Участие профессорско-преподавательского состава во внеучебной деятельности*

В течение 2025 года профессорско-преподавательский состав филиала за организацию внеурочной деятельности, формирование общекультурных и профессиональных компетенций и создание условий для развития творческих интересов был отмечен различными наградами (табл. 27).

*Таблица 27 – Перечень мероприятий внеучебной деятельности, в котором принял участие профессорско-преподавательский состав*

## В 2025 году

№ п/п	Мероприятие	Уровень	Организатор	Участники	Результат участия
1.	16.01.2025 г. Награждение МКУ «Лужская ЦБС»	городской	МКУ Лужская ЦБС»	Юхнович Е.В.	Благодарственное письмо - 1
2.	16.01.2025 г. Награждение администрации Лужского МР	муниципальный	Администрация Лужского МР	Юхнович Е.В.	Благодарственное письмо - 1
3.	20-22.01.2025 г. Всероссийская киноакция «Перерыв на кино», приуроченная к 81-й годовщине полного освобождения Ленинграда от фашистской блокады	Всероссийский	Фонд социальной поддержки населения «Мост поколений»	Демида Ж.Л. Юхнович Е.В.	Благодарственное письмо - 2
4.	24.01.2025 г. Конкурс чтецов «Мы помним подвиг Ленинграда!», посвященный 81-летию со дня полного освобождения Ленинграда от фашистской блокады	городской	МКУ "Спортивно-молодежный центр" г. Луги	Демида Ж.Л. Лобашова С.Н.	Благодарность - 2
5.	25.02.2025 г. Профессиональный конкурс по «1С:Бухгалтерии 8»	региональный	Компания «1С:Северо-Запад»	Авдеева С.Н. Гаврилова А.С. Иванова Е.Ю. Конев П.А.	Благодарственное письмо - 4
6.	26.02-02.03.2025 г. Всероссийская киноакция «Перерыв на кино», приуроченная ко Дню защитника Отечества	Всероссийский	Фонд социальной поддержки населения «Мост поколений»	Демида Ж.Л. Юхнович Е.В.	Благодарственное письмо - 2
7.	19.03.2025 г. Фестиваль презентаций «Мир на ладошке»	районный	Молодёжный клуб РГО «Луга»	Кайданова Е.В.	Благодарность - 1
8.	28-30.03.2025 г. Отборочный этап Всероссийского фестиваля «Российская студенческая весна» Ленинградской области	Областной	Российский Союз Молодежи Ленинградской области	ЛИ(Ф)	Благодарственное письмо - 1
9.	16.04.2025 г. Торжественное вручение благодарностей от Избирательной комиссии Ленинградской области	областной	Избирательная комиссия Ленинградская область	Демида Ж.Л. Мисюрёв М.В. Седлецкая Т.В.	Благодарность председателя ИК ЛО – 3
10.	28-29.04.2025 г. Всероссийская киноакция «Перерыв на кино», приуроченная к 80-летию Победы в Великой Отечественной войне	Всероссийский	Фонд социальной поддержки населения «Мост поколений»	Демида Ж.Л. Юхнович Е.В.	Благодарственное письмо - 2
11.	05.05.2025 г. Всероссийский нравственно-патриотический конкурс "Память о Победе: читаем"	всероссийский	АНО "Научно-образовательный центр педагогических"	Демида Ж.Л.	Благодарственное письмо - 1

	стихи и прозу о войне", посвященном 80-летию Победы в Великой Отечественной войне 1941-1945 годов		проектов"		
12.	05.05.2025 г. Региональный этап Всероссийского конкурса «Твой ход × Дебаттл» (трек «Преподаватели»)	региональный	Региональная команда проекта «Твой ход»	Вересов А.А. Макарова Е.В. Мисюрёв М.В.	участие
13.	Межфакультетский турнир интеллектуальной игры "Что? Где? Когда?"	ЛИ(Ф)	ЛИ(Ф)	Демида Ж.Л. Вересов А.А. Кошечкина Е.А. Литикова И.С. Мисюрёв М.В.	Диплом активного участника – 1 (командный)
14.	07.05.2025 г. Всероссийский конкурс чтецов, посвящённый 80-летию Победы в Великой Отечественной войне «Священные строки войны...»	всероссийский	Всероссийский центр гражданских и молодежных инициатив "Идея", г. Оренбург	Демида Ж.Л.	Благодарственное письмо - 1
15.	30.05.2025 г. 35-летний юбилей Российского Союза Молодежи	Региональный	Российский Союз Молодежи Ленинградской области	Михайлова М.М.	Почетный диплом -1
16.	06.06.2025 г. III Международный конкурс поэтической декламации «Пушкинские мгновения»	международный	Фонд поддержки социально-общественных инициатив «Стат.АП»	Демида Ж.Л.	Благодарность - 1
17.	03.07.2025 г. Премия «Волонтеры истории - 2025»	Всероссийский	Всероссийское движение «Волонтеры истории»	Кошечкина Е.А.	Благодарственное письмо - 1
18.	09-10.09.2025 г. Всероссийская киноакция «Перерыв на кино», приуроченная к 84-й Годовщине с начала блокады Ленинграда	Всероссийский	Фонд социальной поддержки населения «Мост поколений»	Демида Ж.Л. Юхнович Е.В.	Благодарственное письмо - 2
19.	22.10.2025 г. Международный конкурс художественной декламации «Строки Есенина»	международный	Фонд поддержки социально-общественных инициатив «Стат.АП»	Демида Ж.Л.	Благодарность - 1
20.	22.10.2025 г. Районный конкурс чтецов "Праздник белых журавлей"	районный	МКУ "Спортивно-молодёжный центр" г. Луги	Демида Ж.Л.	Благодарность
21.	14.11.2025 г. Всероссийский литературный конкурс «Золотой октябрь, краса осенняя - у Есенина день рождения...»	Всероссийский	Центр гражданских и молодёжных инициатив «Идея», г. Оренбург	Демида Ж.Л.	Благодарственное письмо - 1

22.	18.11.2025 г. II Всероссийский образовательный конкурс «Отечеством своим горжусь!»	всероссийский	ФГБОУ ВО «Новосибирский государственный университет»	Демида Ж.Л. Николаева О.Д.	Благодарственное письмо - 2
23.	29.11.2025 г. XII Всероссийский образовательно-развлекательный математический флешмоб «Контрольная по математике для взрослых и не только «Mathcat»	Всероссийский	Некоммерческая организация «Фонд поддержки инновационного образования»	Седлецкая Т.В. Мороз Т.Г. Ануфриева О.Ф. Лошков Д.С.	Благодарственное письмо -1 Диплом координатора площадки -1 Сертификат волонтера-организатора - 2
24.	02-04.12.2025 г. Всероссийская киноакция «Перерыв на кино», приуроченная ко Дню героев Отечества	Всероссийский	Фонд социальной поддержки населения «Мост поколений»	Демида Ж.Л. Юхнович Е.В.	Благодарственное письмо - 2
25.	16.12.2025 г. Международный видеоконкурс художественной декламации «Блок и Бунин: музыка и свет»	Международный	Фонд поддержки социально-общественных инициатив «Стат.АП»	Демида Ж.Л.	Благодарность

Как видим, наградами отмечены *Седлецкая Т.В.*, директор, *Демида Ж.Л.*, зам.директора по УВиНР, преподаватель колледжа, *Мороз Т.Г.*, к.п.н., зав.кафедрой ГиЕД, *Ануфриева О.Ф.*, к.п.н., старший преподаватель кафедры ГиЕД, *Кошечкина Е.А.*, к.и.н., доцент кафедры ГиЕД, *Конев П.А.*, к.э.н., зав.кафедрой ЭиУП, *Мисюрев М.В.*, старший преподаватель кафедры правоведения, *Лошков Д.С.*, преподаватель колледжа, *Вересов А.А.*, преподаватель колледжа, *Авдеева С.Н.*, преподаватель колледжа, *Лобашова С.Н.*, преподаватель колледжа, *Гаврилова А.С.*, преподаватель колледжа, *Юхнович Е.В.*, преподаватель колледжа, *Макарова Е.В.*, преподаватель колледжа, *Николаева О.Д.*, преподаватель колледжа, *Иванова Е.Ю.*, преподаватель колледжа, *Кайданова Е.В.*, *Литикова И.С.*, зав. отделом ОиУМР, *Михайлова М.М.*, специалист по работе с молодежью (**всего 19 чел.**).

### **5.3. Социально-психологическая поддержка обучающихся**

Социально-психологическая поддержка обучающихся в Лужском институте (филиале) осуществляется следующими специалистами,

работающими на штатной основе, в рамках своих полномочий и компетенций: социальным педагогом, педагогом-психологом. кураторами учебных групп.

Деятельность этого направления координируется заместителем директора по учебно-воспитательной и научной работе и заместителем директора по среднему профессиональному образованию.

Формирование соответствующих ценностных ориентаций, межличностных отношений и защита подростков от всех форм психического и физического насилия осуществляется на основе общечеловеческих ценностей при совместной деятельности педагогов, обучающихся и родителей (законных представителей).

Работа социального педагога и психолога проводится с соблюдением основных принципов деятельности с обучающимися: конфиденциальности и компетентности, этических и юридических прав личности, морально-позитивного эффекта взаимодействия, профессиональной этики и благополучия участников образовательного процесса.

#### *Психологическая поддержка обучающихся*

За отчетный период 2025 года, руководствуясь действующим законодательством Российской Федерации, Уставом, локально-нормативными актами, решениями администрации филиала, этическим кодексом психолога и планом внеучебной и воспитательной работы филиала проведена работа по следующим направлениям:

- Консультирование родителей, студентов и работников по преодолению психологических проблем и конфликтных ситуаций – 324 (студентов 1 курса – 114; других курсов – 65; родителей первокурсников – 130 (из них на собрании – 125); преподавателей и работников – 15).
- Проведение психологических консультаций и оказание психологической поддержки в сложной жизненной ситуации – 26 чел.
- Оказание психологической помощи в личностном и профессиональном самоопределении – 15 чел.

- Разовые психологические тренинги с предварительным психолого-педагогическим просвещением — 23 чел.
- Размещение информационных материалов на стендах и на сайте по темам психологического здоровья — по мере необходимости.
- Групповое тематическое консультирование совместно с кураторами групп или обучающимися (с возможным приглашением юристов, врачей и др. специалистов) проведено 12 встреч.
- Проведение социально-психологического анкетирования и мониторинга обучающихся с последующим анализом полученного материала, определением рекомендаций для кураторов групп, составлением планов коррекционной работы, и индивидуальной помощи студентам – 430 чел.

#### *Социально-педагогическая поддержка обучающихся*

Изучение особенностей личности обучающихся и их микросреды, условия их жизни в семье. Определение уровня его личностного развития, психологического и физического состояния, социального статуса семьи: всё это является основополагающим принципом работы социального педагога.

Социальный педагог содействует организации оздоровительных мероприятий по физкультуре и спорту, контролирует и разъясняет роль и качество питания во время учебного процесса и при проживании студентов в общежитии. Способствует созданию условий здорового образа жизни, пропагандирует ЗОЖ среди студентов колледжа.

В течение отчетного периода были проведены следующие мероприятия:

- Создан банк данных на всех несовершеннолетних студентов с данными родителей, с выходом на связь в различных формах (интернет, мобильная связь, электронная почта, мессенджер – 270 чел.
- Создан банк данных семей из группы риска: с проблемами и конфликтными отношениями; многодетных; неполных;

малообеспеченных, с членами семей участниками СВО, с детьми под опекой, с детьми инвалидами — 171 семья.

- Проведены встречи с представителями ОВД – 1 раз в квартал, отдела администрации по опеке – 1 раз в квартал, социальной службы – 1.
- Представлены акты, отчеты и другие документы по запросу государственных и правоохранительных учреждений по нарушениям и для представления интересов несовершеннолетних детей.
- Проведено индивидуальных бесед (101), групповых занятий с участниками конфликтных ситуаций (16), по обеспечению контакта детей с родителями (4) и преподавателями (18) в случае возникновения конфликта.
- Проведены тематические выступления на родительских собраниях и на мероприятиях по запросу кураторов – 14.
- Проведены консультации по различным вопросам социальной поддержки и помощи преподавателям – 5, родителям – 9, обучающимся – 32.
- Оказано содействие во временном трудоустройстве в период каникул и с ограничением в учебный период – 3.
- Постоянное изучение нормативных документов и методической литературы по должности.

В целях повышения благосостояния студенческих семей 7 октября 2025 года студенты посетили мероприятие, посвященное Дню беременных, которое прошло в Городском Доме культуры. 18 ноября представители ЛОГАУ "Лужский КЦСОН" провели беседу со студентами о государственной поддержке молодых семей: о единовременных выплатах женщинам, обучающимся по очной форме обучения, студенческим семьям в связи с рождением ребенка, компенсации части расходов по найму жилого помещения молодой семье с детьми

#### **5.4. Спортивно-массовая и физкультурно-оздоровительная работа**

Внеучебная спортивная работа в филиале ведется преподавателями физической культуры совместно со спортивным сектором Студенческого совета, а курируется и контролируется заместителем директора по учебно-воспитательной и научной работе. Данное направление является неотъемлемой частью образовательного процесса филиала, организуется и проводится в соответствии с такими документами, как: *Концепция воспитательной работы* ГАОУ ВО ЛО «ЛГУ им. А.С. Пушкина»; *Положение об организации воспитательной работы со студентами Лужского института (филиала) ГАОУ ВО ЛО «ЛГУ им. А.С. Пушкина»*; *Календарный план воспитательной работы Лужского института (филиала) ГАОУ ВО ЛО «ЛГУ им. А.С.Пушкина» на учебный год*; *локальные акты*, регламентирующие воспитательную деятельность и соответствующие действующему законодательству и Положению о Лужском институте (филиале) ГАОУ ВО ЛО «ЛГУ имени А.С. Пушкина».

Основная цель данного направления – реализация стратегических и приоритетных задач в деле физического воспитания подрастающего поколения и укрепления здоровья населения. Вовлечение студентов и сотрудников в систематические занятия физкультурой и спортом нацелено не только на формирование здоровья, но и на здоровый образ жизни.

В филиале действуют спортивные секции по мини-футболу, футболу, волейболу, баскетболу, настольному теннису.

В рамках этого направления в 2025 году обучающиеся приняли участие в 39 мероприятиях, из них 17 – организовано сторонними организациями.

Уровень мероприятий: международный – 0, федеральный – 1, всероссийский – 3, областной/региональный/межрегиональный – 8, муниципальный/городской/районный – 8, университетский/институтский – 19.

**Таблица 28 – Перечень мероприятий физкультурно-оздоровительной направленности и формирующих ЗОЖ в рамках воспитательной работы в 2025 году**

№ п/п	Мероприятие	Уровень	Организатор	Количество участников
1.	11.01.2025 г. Спортивный зал института: рождественский турнир по мини-футболу	ЛИ(Ф)	ЛИ(Ф)	6 команд = 30 чел., из них 10 чел. ЛИ(Ф)
2.	24.01.2025 г. Спортивный зал института: турнир по мини-волейболу среди юношей и девушек, посвященный Дню российского студенчества	ЛИ(Ф)	ЛИ(Ф)	12 чел.
3.	25.01.2025 г. Всероссийская физкультурно-спортивная акция ко Дню российского студенчества «Зачетный СтудЗабег»	Всероссийский	Министерство науки и высшего образования Российской Федерации Студенческая лига легкой атлетики, при поддержке проекта «5 вёрст»	Массовая акция
4.	10-12.02.2025 г. Спортивный зал института: Турнир по стритболу среди юношей и девушек	ЛИ(Ф)	ЛИ(Ф)	18 чел.
5.	20.02.2025 г. Спортивный зал института: спортивное мероприятие «Самый спортивный студент», посвященное Дню защитника Отечества	ЛИ(Ф)	ЛИ(Ф)	13 чел.
6.	05.03.2025 г. Спортивный зал института: спортивное мероприятие «Самая спортивная студентка», посвященное Международному женскому дню	ЛИ(Ф)	ЛИ(Ф)	23 чел.
7.	10.03.2025 г. Кураторский час «Разговоры о важном: Массовый спорт в России»	федеральный	Кураторы колледжа	Обучающиеся 1 курсов колледжа
8.	13.03-19.03.2025 г. Спортивный зал института: Первенство по настольному теннису	ЛИ(Ф)	ЛИ(Ф)	14 чел.
9.	21.03.2025 г. Спортивный зал института: товарищеская встреча по настольному теннису между командой ЛИ(Ф) и командой ЛАПТ <b>I место</b> (девушки)	ЛИ(Ф)	ЛИ(Ф)	2 команды = 8 чел., из них 4 чел. ЛИ(Ф)
10.	23.04.2025 г. Спортивный стадион института: товарищеская встреча по стритболу, посвященная 80-летию Победы в Великой Отечественной войне, между студентами института между командами ЛИ(Ф) и командами ЛАПТ	ЛИ(Ф)	ЛИ(Ф)	4 команды = 30 чел. из них 10 чел. ЛИ(Ф)
11.	29.04.2025 г. Стадион МОУ ДО «Лужская СШ»:	ЛИ(Ф)	ЛИ(Ф)	2 команды = 16 чел., из них 8

	товарищеская встреча по футболу между командой ЛИ(Ф) и командой «Ракета», посвященная 80-летию Победы в Великой Отечественной войне			чел. ЛИ(Ф)
12.	10-30.05.2025 г. Спортивный стадион института: Спортивная онлайн акция «Забег Победы», посвященная 80-летию Победы	Всероссийский	WorldRun.Online	57 чел.
13.	15-25.09.2025 г. Спортивный стадион института: легкоатлетический осенний кросс «Движение к успеху», посвященный Дню СПО	ЛИ(Ф)	ЛИ(Ф)	211 чел
14.	05.10.2025 г. Акция «Всероссийский спортивный диктант»	Всероссийский	Министерство спорта Олимпийский комитет России	4 чел.
15.	16.10.2025 г. Спортивный зал института: Первенство института по настольному теннису, посвященное Году Защитника Отечества	ЛИ(Ф)	ЛИ(Ф)	26 чел.
16.	22-31.11.2025 г. Турнир по волейболу среди студентов колледжа, посвященный 80-летию Победы в Великой Отечественной войне	ЛИ(Ф)	ЛИ(Ф)	6 команд = 36 чел.
17.	30.10.2025 г. Спортивный зал института: товарищеская встреча по волейболу среди юношей между командой ЛИ(Ф) и командой ЛАПТ	ЛИ(Ф)	ЛИ(Ф)	3 команды = 21 чел., из них 6 чел. ЛИ(Ф)
18.	26.11.2025 г. Спортивный зал института: товарищеская встреча по волейболу среди девушек между командой ЛИ(Ф) и командой ЛАПТ	ЛИ(Ф)	ЛИ(Ф)	2 команд = 20 чел., из них 11 чел. ЛИ(Ф)
19.	11.11-27.11.2025 г. Спортивный зал института: турнир по Пионерболу среди команд девушек на приз первокурсника	ЛИ(Ф)	ЛИ(Ф)	4 команды = 28 чел.
20.	03.12.2025 г. Спортивный зал института: товарищеская встреча по мини-футболу ко «Дню неизвестного солдата» между командой ЛИ(Ф) и командой военнослужащих в/ч № 11311 <b>I место</b>	ЛИ(Ф)	ЛИ(Ф)	2команды = 20 чел., из них 10 чел. ЛИ(Ф)
21.	11.12.2025 г. Спортивный зал института: Турнир по шахматам среди юношей и девушек	ЛИ(Ф)	ЛИ(Ф)	16 чел.
22.	22.12.2025 г. Спортивный зал института: соревнования по волейболу среди девушек и юношей «Игры Дружбы», посвященные наступающему Новому году	ЛИ(Ф)	ЛИ(Ф)	3 команды = 15 чел.
<b><u>Выездные соревнования</u></b>				

1.	26.01.2025 г. Спортивный зал СОК «Звездный»: товарищеская игра по футзалу, посвященная Дню освобождения Ленинграда от фашистской блокады между командой ЛИ(Ф) и командой «Оредеж»	ЛИ(Ф)	ЛИ(Ф)	2 команды = 18 чел., из них 9 ЛИ(Ф)
2.	02.02-02.03.2025 г. Спортивный зал СОК «Звездный»: Первенство Лужского района по футзалу – 2025» среди мужских команд, посвященное 81 годовщине освобождения г. Луга от фашистских захватчиков <b>III место</b>	Муниципальный	Отдел молодежной политики, спорта и культуры Лужского муниципального района Федерация футбола Лужского района	6 команд = 66 чел., из них 11 чел. ЛИ(Ф)
3.	08.03.2025 г. Спортивный зал МАУ ЛМР «ФОК «Луга»: соревнования по волейболу среди женских команд Лужского муниципального района, посвященные Международному женскому дню	Муниципальный	Отдел молодежной политики, спорта и культуры Лужского муниципального района МАУ ЛМР «ФОК» Луга»	3 команды = 28 участников, из них 10 чел. ЛИ(Ф)
4.	02.03-13.04.2025 г. Спортивный зал Дзержинского сельского поселения: турнир по Лужской футбольной Лиги (1 лига) <b>I место</b>	Муниципальный	Отдел молодежной политики, спорта и культуры Лужского муниципального района МАУ ЛМР «ФОК» Луга»	8 команд = 80 чел., из них 12 чел. ЛИ(Ф)
5.	15.03.2025 г. Спортивный зал универсального спортивного комплекса Дзержинского сельского поселения: открытый районный турнир по волейболу, посвященный «Дню воссоединения Крыма с Россией» в рамках спортивного марафона «Сила России»	Межрегиональный	«Лига корпоративного спорта Ленинградской области» администрация Лужского муниципального района местное отделение партии «Единая Россия» активисты Лужского отделения МГЕР	9 команд = 70 чел., из них 7 чел. ЛИ(Ф)
6.	11.04.2025 г. ГБУ ДО «Центр Ладога»: финальные соревнования по шахматам и настольному теннису в рамках Областной спартакиады образовательных организаций профессионального образования Ленинградской области.	Региональный	Комитет общего и профессионального образования ЛО ГБУ ДО «Центр «Ладога»	Теннис: 34 чел. (юноши), из них 2 чел. ЛИ(Ф) команд 20 (девушки) чел., из них 2 чел. ЛИ(Ф) Шахматы: 24 чел., из них 2 чел. ЛИ(Ф)
7.	16.04.2025 г. п. Вырица ФОК МБОУ ДО «РСШ «Юность»: Ленинградская областная фестиваль ВФСК ГТО среди студентов образовательных организаций высшего образования	Региональный	Комитет по физической культуре и спорту Ленинградской области ГАУ ЛО «Центр	4 чел.

	Ленинградской области, приуроченный к празднованию 80-й годовщины Победы в Великой Отечественной войне 1941-1945 годов		спортивной подготовки сборных команд Ленинградской области»	
8.	29.04.2025 г. Г. Кировск на базе МАУ «СЗК»: соревнования по баскетболу среди юношей и девушек в рамках Спартакиады образовательных организаций профессионального образования Ленинградской области. <b>II место</b> (девушки)	Региональный	Комитет общего и профессионального образования ЛО ГБУ ДО «Центр «Ладога»	Юноши: 21 команда = 75 чел., из них 4 чел. ЛИ(Ф) Девушки: 14 команд = 56 чел., из них 4 чел. ЛИ(Ф)
9.	20.05.2025 г. Стадион МОУ ДО «Лужская СШ»: Федерация Футбола Лужского района: турнир по футболу «Кубок Победы-2025», посвященном 80-ой годовщине Победы в Великой Отечественной войне, среди мужских команд (соккеру 7+1) <b>II место</b>	Муниципальный	Отдел молодежной политики, спорта и культуры Лужского муниципального района Федерация футбола Лужского района	10 команды = чел., из них 15 чел. ЛИ(Ф)
10.	26.07-24.08 2025 года Стадион МОУ ДО «Лужская СШ» «Кубок по футболу в память о тренере Федорове А.Г.» среди мужских команд <b>I место</b>	Муниципальный	Отдел молодежной политики, спорта и культуры Лужского муниципального района Федерация футбола ЛР	10 команд = 110 чел., из 11 ЛИ(Ф)
11.	25.09.2025 г. п. Токсово база Токсовского лесопарка (зубровник): Финальные соревнования по Осеннему кроссу в рамках областной Спартакиады образовательных организаций профессионального образования Ленинградской области	Региональный	Комитет общего и профессионального образования ЛО ГБУ ДО «Центр «Ладога»	20 команд, из них 13 чел. ЛИ(Ф)
12.	05.10.2025 г. Стадион МОУ ДО «Лужская СШ»: «Кубок памяти им Евгения Страдымова-2025» по футболу среди мужских команд. <b>I место</b>	Муниципальный	Комитет общего и профессионального образования Федерации футбола Лужского района	8 команд = 40 чел., из них 5 чел. ЛИ(Ф)
13.	07.11.2025 г. Спортивный зал института: соревнования по волейболу среди юношей в рамках Областной Спартакиады учащихся образовательных организаций профессионального образования Ленинградской области <b>2 место</b>	Региональный	Комитет общего и профессионального образования ЛО ГБУ ДО «Центр «Ладога»	20 команд = 180 чел., из них 6 чел. ЛИ(Ф)
14.	22.11.2025 г. МАУ ЛМР «ФОК» Луга»: Соревнования по плаванию «ЛОВИ ВОЛНУ — 2025!» <b>I место</b>	Муниципальный	Отдел молодежной политики, спорта и культуры Лужского муниципального района МКУ «Спортивно-молодежный центр»	2 чел. ЛИ(Ф)
15.	29.11.2025 п. Батецкий МАУ «Физкультурно-	Межрегиональный	Комитет образования	8 команд = 96 чел., из них 6

	спортивный комплекс»: Турнир по волейболу среди женских команд, посвященный Международному дню матери <b>III место</b>		Администрации Батецкого муниципального района МАУ «Физкультурно-спортивный комплекс»	чел. ЛИ(Ф)
16.	04.12.2025 г. Спортивный зал института: соревнования по волейболу среди девушек в рамках Областной Спартакиады учащихся образовательных организаций профессионального образования Ленинградской области <b>2 место</b>	Региональный	Комитет общего и профессионального образования ЛО ГБУ ДО «Центр «Ладога»	20 команд = 180 чел., из них 6 чел. ЛИ(Ф)
17.	27.12.2025 г. Спортивный зал универсального спортивного комплекса Дзержинского сельского поселения: однодневный турнир по мини-футболу среди мужских команд «Один день – одна Победа» ЛФЛ (5x5) <b>II место</b>	Муниципальный	Лужская футбольная лига	22 команд = 250 чел., из них 11 чел. ЛИ (Ф)

По итогам 2024-2025 уч.г. на торжественной линейке 29 мая 2025 г. за активное участие, успехи и достижения в спортивно-массовых мероприятиях института, района и области благодарности директора получили 21 студент (вручали преподаватели физической культуры Селютина Н.А., Терентьева О.А.)

#### **Выводы и рекомендации по разделу 5:**

По итогам проведения самообследования можно сделать вывод о том, что сочетание различных форм работы с обучающимися, тесное взаимодействие с органами студенческого самоуправления, активное межведомственное сотрудничество, направленное на гражданско-патриотическое, духовно-нравственное воспитание молодежи, самореализацию молодежи и повышение уровня ее потенциала позволяет Лужскому институту (филиалу) ЛГУ им. А.С. Пушкина в рамках требований федеральных государственных образовательных стандартов создать благоприятную социокультурную среду, обеспечивающую возможность формирования общекультурных и профессиональных компетенций выпускников, всестороннего развития личности обучающегося.

## **6. Материально-техническое обеспечение**

### **6.1. Состояние материально-технической базы образовательной организации в целом и по направлениям подготовки**

Материально-техническое обеспечение образовательных программ, реализуемых Филиалом, соответствует требованиям ФГОС ВО и ФГОС СПО. В частности, в вузе имеются все необходимые специализированные аудитории, лаборатории, обеспечивающие проведение лабораторных практикумов и практических занятий по дисциплинам (модулям) базовой части, формирующим у обучающихся умения и навыки в области естественнонаучных и профессиональных дисциплин, а также по дисциплинам (модулям) вариативной части, рабочие программы которых предусматривают цели формирования у обучающихся соответствующих умений и навыков.

Институт располагает материально-технической базой, обеспечивающей проведение всех видов лабораторно-практической, дисциплинарной и междисциплинарной подготовки и научно-исследовательской работы студентов, предусмотренных примерным образовательной программой, и соответствующей действующим санитарным и противопожарным нормам.

Имеются действующие Заключение №168 о соответствии объекта защиты обязательным требованиям пожарной безопасности Отдела надзорной деятельности Лужского района Управления надзорной деятельности по Ленинградской области Главного управления МЧС России по Ленинградской области от 8 декабря 2016 г. (серия ЛО № 011290), Санитарно-эпидемиологические заключения на соответствие государственным санитарно-эпидемиологическим правилам и нормативам от 26.06.2017 № 47.01.02.000.М.000336.06.17 (соответствие зданий, помещений, оборудования и иного имущества, используемого для осуществления образовательной деятельности) и от 29.06.2017 № 47.01.02.000.М.000348.06.17 (соответствие медицинского кабинета).

Все объекты находятся в оперативном управлении Государственного автономного образовательного учреждения высшего образования Ленинградской области «Ленинградский государственный университет имени А.С. Пушкина». Здания имеют все виды благоустройства.

В Филиале организована деятельность хозяйственной службы, которая призвана обеспечивать содержание учебных корпусов в исправном состоянии, обеспечение учебного и научного процессов материалами и оборудованием, эксплуатацию инженерных систем, систем водоснабжения, поддержание в исправном техническом состоянии оборудования, контроль над соблюдением требований по охране труда, техники безопасности и пожарной безопасности.

За отчетный период уделено большое внимание хозяйственной деятельности, улучшению условий труда, быта и отдыха обучающихся и сотрудников.

Основными источниками финансирования всех видов деятельности Института являются:

- средства бюджета Ленинградской области;
- доходы от образовательных услуг;
- целевые поступления;
- спонсорская помощь.

В 2025 году для обеспечения организации площадки для проведения регионального этапа Чемпионата «Профессионалы» по компетенции «Фармацевтика» были приобретены:

- техника на общую сумму 150,2 т.р. (проекторный экран в количестве 1 шт. на сумму 57 т.р., проектор с кронштейном в количестве 1 шт. на сумму 93,2 т.р.)
- приборы на общую сумму 27,1 т.р. (весы электронные лабораторные в количестве 5 шт. – 3,7 т.р., весы аптечные равноплечные в количестве 4 шт. на сумму 16,3 т.р., весы напольные (1 шт.) на 13,3 т.р., гигрометры (3 шт.) на 7,1 т.р.)

– канцелярия на общую сумму 125 т.р.

В 2025 году был приобретен лабораторный холодильник для хранения биологических, химических и фармацевтических материалов при низких температурах – 1 шт. за 21 т.р.

Для обеспечения чистой питьевой водой обучающимся и сотрудников филиала приобретен фильтр для воды (под мойку) – 2 шт. за 8,9 т.р.

Ниже представлены сведения о наличии и использовании площадей Университета, о наличии информационного и коммуникационного оборудования, об используемом программном обеспечении, а также обеспеченность материально-техническими ресурсами в разрезе образовательных программ и сведения о развитии материально-технической базы.

**Таблица 29 – Сведения о наличии и использовании площадей по форме владения, м<sup>2</sup>**

Наименование показателей	№ строки	Всего (сумма граф 9, 10, 11 и 12)	Коды по ОКЕИ: квадратный метр - 055 (в целых числах); гектар - 059 (с двумя десятичными знаками)								
			из нее площадь					из графы 3 площадь, по форме владения, пользования			другие формы владения
			сданная в аренду или субаренду	находящаяся на капитальном ремонте	требующая капитального ремонта	находящаяся в аварийном состоянии	оборудованная охранно-пожарной сигнализацией	на правах собственности	в оперативном управлении	арендованная	
4	5	6	7	8	9	10	11	12			
Общая площадь зданий (помещений), всего (сумма строк 02, 09, 12), м <sup>2</sup>	01	13680	0	0	0	227	X	0	13680	0	0
из нее площадь по целям использования: учебно-лабораторных зданий (сумма строк 03, 05, 06, 07)	02	10666	0	0	0	227	10666	0	10666	0	0
в том числе:											
учебная	03	2564	0	0	0	0	2564	0	2564	0	0
из нее площадь крытых спортивных сооружений	04	303	0	0	0	0	303	0	303	0	0
учебно-вспомогательная	05	4002	0	0	0	227	4002	0	4002	0	0
предназначенная для научно-исследовательских подразделений	06	0	0	0	0	0	0	0	0	0	0
подсобная	07	4100	0	0	0	0	4100	0	4100	0	0
из нее площадь пунктов общественного питания	08	175	0	0	0	0	175	0	175	0	0
общежитий	09	3014	0	0	0	0	3014	0	3014	0	0
в том числе жилая	10	718	0	0	0	0	718	0	718	0	0
из нее занята обучающимися	11	397	0	0	0	0	397	0	397	0	0
прочих зданий	12	0	0	0	0	0	0	0	0	0	0
Общая площадь земельных участков, всего, га	13	7,00									
из нее площадь по целям использования: учебных полигонов	14	X									
опытных полей	15	X									

Реализуемые в Филиале образовательные программы в полном объеме обеспечены материально-техническими ресурсами.

Все учебные аудитории, кабинеты, лаборатории оснащены действующим оборудованием, учебными макетами, проекционной аппаратурой, видеофильмами, пособиями на электронных носителях, аудиотехникой. В аудиториях оформлены информационные стенды, имеются плакаты и дидактический материал, соответствующие уровню современного

производства и задачам подготовки специалистов и бакалавров соответствующего профиля. Учебно-материальная база поддерживается на достаточном уровне.

В учебном процессе широко используются технические средства. Для организации качественного учебного процесса в институте созданы три компьютерных класса. Для видеонаблюдения, а также для проведения вебинаров, конкурсов и экзаменов один из компьютерных классов оснащен IP-камерами. В 2025 году для компьютерного класса приобретены разветвители в количестве 5 шт. (10,1 т.р.).

В 2025 году общее количество персональных компьютеров составляет 166 ед., в том числе 20 ноутбуков, которые объединены одной общей локальной сетью. Сети обслуживает 1 сервер.

Со всех компьютеров имеется возможность выхода в Интернет. Во всех корпусах обучающиеся имеют возможность бесплатно использовать беспроводной безлимитный доступ к сети Интернет по технологии Wi-Fi со своих устройств (ноутбуки, нетбуки, планшеты, коммуникаторы). Для обеспечения кибербезопасности обучающихся и сотрудников Филиала для компьютерной техники приобретена антивирусная программа «Касперский».

Общее количество дисплейного времени на одного обучающегося в год составляет 60 часов.

Студенты филиала используют компьютерную технику как в ходе аудиторных занятий, так и в самостоятельной работе.

Пополняется общий фонд библиотеки филиала. Сегодня ее фонд составляет более сорока тысяч единиц хранения научной, учебной, методической и художественной литературы. Ежегодно библиотека пополняет книжный фонд новыми изданиями по всем специальностям и направлениям подготовки.

Библиотечный фонд раскрыт для читателей через систему каталогов (алфавитного и систематического) и картотек.

В библиотеке имеется ценный для образовательного процесса справочно-информационный фонд – это энциклопедии, словари, справочники.

В настоящее время фонд библиотеки пополняется электронными изданиями учебно-методического и справочного характера.

По всем направлениям образовательной деятельности филиала выписываются электронные периодические издания.

## **6.2. Социально-бытовые условия в вузе**

### ***6.2.1. Условия питания***

Система мер по охране здоровья и организации условий питания студентов обеспечивает им комфортные условия пребывания в вузе во время обучения. Филиал располагает собственной столовой и буфетом для обеспечения необходимым количеством горячего питания студентов и сотрудников филиала. На обслуживание пункта питания перезаключен договор с ИП Волков А.В. от 01.12.2024 г. № 3/2024.

### ***6.2.2. Медицинское обслуживание***

Медицинское обслуживание студентов осуществляется специалистами ГБУЗ ЛО «Лужская МБ» на основании договора на оказание медико-санитарной помощи обучающимся Лужского института (филиала) от 19.12.2018 г. № б/н и включает в себя мероприятия по профилактике, диагностике, лечению заболеваний и состояний, медицинской реабилитации, формированию здорового образа жизни и санитарно-гигиеническому просвещению студентов.

### ***6.2.3. Обеспечение общежитием***

Лица, обучающиеся в Филиале, обеспечиваются общежитием в соответствии с действующим законодательством и локальными нормативными актами. Разработаны и действуют локальные нормативные акты, регламентирующие вопросы обеспечения общежитием обучающихся в институте: положение о студенческом общежитии; перечень документов,

представляемых при заключении договора найма жилого помещения в студенческом общежитии и заселении.

В филиале имеется 5-этажное студенческое общежитие общей площадью 3014 м<sup>2</sup>, что полностью удовлетворяет потребности в местах для проживания иногородних студентов. Общежитие блочного типа. На каждом этаже имеется 2 крыла. Каждое крыло включает в себя 2 блока с комнатами, общими холлом, кухней и санузлом, состоящим из туалетной, душевой и умывальной комнат. В каждом блоке 4 трехместные комнаты. Количество мест для проживания – 96.

Для обеспечения комфортного проживания обучающихся в студенческом общежитии в отчетном году приобретены плиты электрические (3 шт.) – 8,7 т.р., холодильник (1 шт.) – 44,9 т.р., микроволновая печь – 5,2 т.р.

#### ***6.2.4. Спортивно-оздоровительная инфраструктура***

Лужский институт располагает спортивной базой, позволяющей проводить активную работу по популяризации физической культуры и спорта среди студентов.

Занятия по физической культуре и спорту проводятся в спортивном зале площадью 273 кв.м. Оснащение зала позволяет проводить учебные и тренировочные занятия по баскетболу, гандболу, бадминтону, волейболу, мини-футболу, гимнастике, легкой атлетике. Зал оборудован баскетбольными щитами, универсальными игровыми воротами (мини-футбол), имеются тренажерный зал, тренерская, просторные раздевалки с душевыми комнатами. Спортивная площадка активно используется в весенний и осенний сезоны для проведения учебно-тренировочных, спортивных и физкультурно-оздоровительных мероприятий для обучающихся и сотрудников Института.

Институт полностью обеспечен спортивным оборудованием и инвентарем, необходимым для проведения учебного процесса и физкультурно-спортивных мероприятий.

### **6.2.5. Обеспечение условий получения образования лицами с ограниченными возможностями здоровья**

Большое внимание в Филиале уделяется поддержке и интеграции в образовательный процесс лиц-инвалидов и лиц с ограниченными возможностями здоровья. Ведутся системные работы по обеспечению соответствующими условиями для получения образования лицами с ограниченными возможностями здоровья. Особенности контингента обучающихся с ограниченными возможностями здоровья представлены ниже в *таблице 30*.

*Таблица 30 – Особенности контингента инвалидов и лиц с ограниченными возможностями здоровья*

Показатель	Значение		
	ОФО	ЗФО	ОЗФО
Количество инвалидов и лиц с ограниченными возможностями здоровья, обучающихся в Филиале, чел., из них:	5	2	1
– детей-инвалидов, из них:	5	1	-
инвалидов с нарушениями опорно- двигательного аппарата (мобильные)	1	-	-
инвалидов с нарушениями слуха	1	-	-
инвалидов с нарушениями зрения	2	-	-
инвалидов с нарушениями речи	–	-	-
иные нарушения	1	1	-
– инвалиды	-	1	1

В Филиале созданы специальные условия для получения образования обучающимися с ограниченными возможностями здоровья, которые включают:

- использование специальных образовательных программ и методов обучения и воспитания;
- предоставление услуг ассистента (помощника), оказывающего обучающимся необходимую техническую помощь;
- обеспечение доступа в здания организаций, осуществляющих образовательную деятельность;
- другие условия, без которых невозможно или затруднено освоение образовательных программ обучающимися с ограниченными возможностями здоровья.

При рассмотрении указанных условий следует принимать во внимание, что к обучающимся с ограниченными возможностями здоровья относится весьма широкая группа лиц: с сенсорными, двигательными, интеллектуальными, комплексными и иными нарушениями развития, при этом одна часть обучающихся данной группы имеет инвалидность, другая – нет. При этом следует принять во внимание, что Институт не является специализированной коррекционной образовательной организацией, и не ориентирован на работу с учащимися с тяжелыми отклонениями развития, для которых их потенциал обучаемости или жизненной ситуации не предоставляют возможности для получения профессионального образования. В качестве наиболее важной целевой группы лиц с ограниченными возможностями здоровья в Институте рассматриваются лица с сохраненным интеллектом при нарушениях функций опорно-двигательного аппарата. Для обеспечения необходимых условий обучения этой группы, учащихся с ограниченными возможностями здоровья требуются не столько особые образовательные технологии, сколько специальные архитектурные изменения среды (оборудование пандусов, широких дверей, туалетных комнат, установка лифтов и др.). Такие обучающиеся согласно имеющейся практике многих образовательных организаций легко интегрируются в коллективы сверстников с нормальным психофизическим развитием и обычно не имеют сложностей обучения в инклюзивных группах. Лица с нарушениями слуха, зрения и речи, как правило, имеют проблемы не только коммуникации, но и замедленного восприятия информации и получения новых знаний. Это определяет особые технологии интеграции, например, ступенчатый подход – обучение в первые годы в специальных (коррекционных) группах, а завершающие годы обучения - в инклюзивных группах.

В части обеспечения доступа в здания организаций, осуществляющих образовательную деятельность в учебном корпусе, расположенном по адресу: Ленинградская область, г. Луга, пр. Володарского, д. 52А создана

архитектурная среда для лиц с ограниченными возможностями здоровья, заключающаяся в обеспечении возможности беспрепятственного доступа обучающихся в аудитории, туалетные и другие помещения, а также их пребывания в указанных помещениях:

- сооружен пандус для беспрепятственного доступа на первый этаж учебного корпуса;
- ход в учебный корпус и в общежитие оборудован специальными кнопками вызова;
- на дверях института имеется контрастная маркировка (желтые кружки) с целью лучшей видимости и ориентации в пространстве;
- обеспечивается соблюдение необходимой ширины коридоров и дверных проемов;
- оборудован специализированный санузел (кабинка увеличенного размера с обеспечением возможности разворота коляски, оборудованная поручнями).
- аудитория на первом этаже оборудована партами для инвалидов, с вырезом, изменяемым углом наклона столешницы.

В общежитии для проживания инвалидов и лиц с ОВЗ предоставлена одна 2-х местная комната. Комната расположена на 1 этаже, оборудована санитарная комната.

Для корпусов Лужского института (филиала) разработаны паспорта доступности объектов социальной инфраструктуры для объективной оценки состояния их доступности для указанных категорий граждан, а также для разработки необходимых мер, обеспечивающих их доступность. Разработан план мероприятий (дорожная карта) по повышению значений показателей доступности для инвалидов и лиц с ОВЗ объектов и услуг.

В контексте использования специальных образовательных программ и методов обучения и воспитания применяются следующие подходы: разработка специальных образовательных программ, включающих в себя индивидуальный план освоения образовательной программы в зависимости

от нарушений, присущих конкретному обучающемуся; применение методов обучения и воспитания, помогающих наиболее полно передавать, воспринимать, удерживать и перерабатывать учебную информацию в доступном для обучающихся виде, опираясь на сохраненные анализаторы, функции, системы организма, т.е. в соответствии с природой особых образовательных потребностей конкретного обучающегося.

В образовательном процессе активно используются различные формы организации on-line и off-line занятий, в том числе, вебинары, виртуальные лекции, выполнение совместных работ с применением технологий проектной деятельности с возможностью включения всех участников образовательного процесса в активную работу по изучаемым в ходе освоения дисциплины вопросам.

Кроме того, для названной категории студентов Университет устанавливает особый порядок освоения дисциплины «Физическая культура» на основании соблюдения принципов здоровьесбережения и адаптивной физической культуры. Для обучающихся с ограничениями движения проводятся занятия по настольным, интеллектуальным видам спорта. Обучающиеся с нарушениями слуха и зрения могут выбрать подвижные занятия адаптивной физкультурой на открытом воздухе или в спортивном зале, а также занятия на специальных тренажерах общеукрепляющей направленности.

В Филиале создаются материально-технические условия, обеспечивающие возможность беспрепятственного доступа и пребывания обучающихся с ограниченными возможностями здоровья в аудитории, туалеты и иные помещения. Обеспечивается проведение вступительных испытаний для поступающих с учётом особенностей их психофизического развития, индивидуальных возможностей и состояния здоровья.

Поступающие и обучающиеся с ограниченными возможностями здоровья могут пользоваться техническими средствами, необходимыми им в связи с их индивидуальными особенностями.

Перечисленные выше условия предоставляются на основании заявления о приеме, содержащего сведения о необходимости создания соответствующих специальных условий.

Таким образом, в Филиале созданы необходимые условия для включения студентов из числа инвалидов и лиц с ограниченными возможностями здоровья в образовательную деятельность.

**Выводы и рекомендации по разделу 6:** Материально-техническая база Филиала планомерно развивается, однако существует потребность в капитальном ремонте помещений учебных мастерских и вентиляционных систем всех корпусов, а также в осуществлении рекомендаций, прописанных в паспортах доступности ОСИ.

## **7. Результаты анализа показателей деятельности в рамках самообследования**

В результате проведенного самообследования Лужского института (филиала) ГАОУ ВО ЛО «ЛГУ им. А.С. Пушкина» комиссия пришла к следующим выводам:

1. Система управления филиалом обеспечивает решение задач учебного, научного и воспитательного процесса на достаточном уровне. Структура филиала полностью соответствует функциональным задачам и Положению о филиале. Нормативная и организационно-распорядительная документация соответствует действующему законодательству РФ, Уставу университета, Положению о филиале. В филиале сложилась действенная система внутреннего контроля исполнения поручений. Номенклатура дел соответствует основным направлениям деятельности филиала. Делопроизводство соответствует Примерной инструкции по делопроизводству в высшем учебном заведении.

2. В Лужском филиале реализуются образовательные программы высшего образования (бакалавриат), среднего профессионального образования, дополнительного профессионального образования. Содержание реализуемых образовательных программ и учебно-методическое обеспечение

соответствует требованиям федеральных государственных образовательных стандартов. В филиале разработаны механизмы преемственности образовательных программ среднего профессионального образования и высшего образования.

3. Структура подготовки кадров ориентирована на потребности регионального рынка и нацелена на повышение конкурентоспособности молодых специалистов за счет формирования компетентностной модели выпускника.

4. Социальное партнерство с ведущими предприятиями и организациями города позволяет говорить о практикоориентированности образовательного процесса.

5. Качество подготовки, характеризуемое результатами внутренней оценки качества образовательных достижений, отзывами потребителей, соответствует требованиям к уровню подготовки выпускников по специальностям среднего профессионального образования и направлениям высшего образования.

6. Качество учебно-методического, библиотечно-информационного обеспечения образовательной деятельности можно считать достаточным для подготовки специалистов в соответствии с требованиями федеральных государственных образовательных стандартов. Совершенствуется информационно-методическое сопровождение учебного процесса, активно применяются инновационные образовательные технологии и электронные образовательные ресурсы наряду с традиционными формами. В филиале выполняются требования, предъявляемые к электронной информационно-образовательной среде. Интеграция единого информационного образовательного пространства вуза позволяет обеспечить автоматизацию основных процессов в Филиале.

7. Профессорско-преподавательский состав соответствует требованиям и позволяет осуществлять образовательную деятельность по реализуемым образовательным программам на достаточном уровне.

Преподаватели имеют базовое образование, соответствующее профилю преподаваемой дисциплины, ученую степень, опыт деятельности в соответствующей профессиональной сфере. В соответствии с требованиями педагогические работники проходят повышение квалификации.

8. Научно-исследовательская деятельность осуществляется по 4 отраслям науки. Увеличивается вовлеченность студентов в научно-исследовательскую работу. Филиал принимает достаточно активное участие во всероссийских научных мероприятиях и конкурсах, направленных на развитие профессиональных качеств, проявление творческой активности обучающихся.

9. Необходимо активизировать основные направления развития международной деятельности, в т.ч. увеличить долю иностранных граждан в общей численности обучающихся.

10. Материально-техническое обеспечение, включая аудиторный фонд, учебно-лабораторное обеспечение, средства и формы технической и информационной поддержки учебного процесса, достаточно для обеспечения реализуемых образовательных программ. Вместе с тем, необходимо дальнейшее оснащение лабораторий современным оборудованием.

11. В филиале на достаточном уровне созданы условия для получения образования лицами с ОВЗ.

12. Филиал организует внеучебную деятельность, исходя из единой концепции воспитательной работы. Осуществляется комплексная работа по совершенствованию социально-культурной среды филиала, обеспечивающей возможность формирования общекультурных компетенций выпускника, всестороннего развития личности. Социально-бытовые условия и содержание воспитательной работы способствуют развитию личности обучающихся, адаптированной к условиям социальной жизни.

## II. Результаты анализа показателей самообследования по программам высшего образования

N п/п	Показатели	Единица измерения
<b>1.</b>	<b>Образовательная деятельность</b>	
1.1	Общая численность студентов (курсантов), обучающихся по образовательным программам бакалавриата, программам специалитета, программам магистратуры, в том числе:	474 человек
1.1.1	По очной форме обучения	56 человек
1.1.2	По очно-заочной форме обучения	182 человек
1.1.3	По заочной форме обучения	236 человек
1.2	Общая численность аспирантов (адъюнктов, ординаторов, интернов, ассистентов-стажеров), обучающихся по образовательным программам подготовки научно-педагогических кадров в аспирантуре (адъюнктуре), программам ординатуры, программам ассистентуры-стажировки, в том числе:	0 человек
1.2.1	По очной форме обучения	0 человек
1.2.2	По очно-заочной форме обучения	0 человек
1.2.3	По заочной форме обучения	0 человек
1.3	Общая численность студентов (курсантов), обучающихся по образовательным программам среднего профессионального образования, в том числе:	426 человек
1.3.1	По очной форме обучения	426 человек
1.3.2	По очно-заочной форме обучения	0 человек
1.3.3	По заочной форме обучения	0 человек
1.4	Средний балл студентов (курсантов), принятых по результатам единого государственного экзамена на первый курс на обучение по очной форме по программам бакалавриата и специалитета по договору об образовании на обучение по образовательным программам высшего образования	50,3 балла
1.5	Средний балл студентов (курсантов), принятых по результатам дополнительных вступительных испытаний на первый курс на обучение по очной форме по программам бакалавриата и специалитета по договору об образовании на обучение по образовательным программам высшего образования	67,66 балла
1.6	Средний балл студентов (курсантов), принятых по результатам единого государственного экзамена и результатам дополнительных вступительных испытаний на обучение по очной форме по программам бакалавриата и специалитета за счет средств соответствующих бюджетов бюджетной системы Российской Федерации	66,5 балла
1.7	Численность студентов (курсантов) - победителей и призеров заключительного этапа всероссийской олимпиады школьников, членов сборных команд Российской Федерации, участвовавших в международных олимпиадах по общеобразовательным предметам по специальностям и (или) направлениям подготовки, соответствующим профилю всероссийской олимпиады школьников или международной олимпиады, принятых на очную форму обучения на первый курс по программам бакалавриата и специалитета без вступительных испытаний	0 человек
1.8	Численность студентов (курсантов) - победителей и призеров олимпиад школьников, принятых на очную форму обучения на первый курс по программам бакалавриата и специалитета по специальностям и направлениям подготовки, соответствующим профилю олимпиады школьников, без вступительных испытаний	0 человек
1.9	Численность/удельный вес численности студентов (курсантов), принятых на условиях целевого приема на первый курс на очную форму обучения по программам бакалавриата и специалитета в общей численности студентов (курсантов), принятых на первый курс по программам бакалавриата и специалитета на очную форму обучения	0 %
1.10	Удельный вес численности студентов (курсантов), обучающихся по программам магистратуры, в общей численности студентов (курсантов), обучающихся по образовательным программам бакалавриата, программам специалитета, программам магистратуры	0 %
1.11	Численность/удельный вес численности студентов (курсантов), имеющих диплом бакалавра, диплом специалиста или диплом магистра других организаций, осуществляющих образовательную деятельность, принятых на	0 %

	первый курс на обучение по программам магистратуры образовательной организации, в общей численности студентов (курсантов), принятых на первый курс по программам магистратуры на очную форму обучения	
1.12	Общая численность студентов образовательной организации, обучающихся в филиале образовательной организации (далее - филиал)*	человек
	Лужский институт (филиал) государственного автономного образовательного учреждения высшего образования Ленинградской области "Ленинградский государственный университет имени А.С. Пушкина"	900 человек
	Кингисеппский филиал государственного автономного образовательного учреждения высшего образования Ленинградской области "Ленинградский государственный университет имени А.С. Пушкина"	0 человек
	Выборгский институт (филиал) государственного автономного образовательного учреждения высшего образования Ленинградской области "Ленинградский государственный университет имени А.С. Пушкина"	0 человек
	Бокситогорский институт (филиал) государственного автономного образовательного учреждения высшего образования Ленинградской области "Ленинградский государственный университет имени А.С. Пушкина"	0 человек
	<b>Ломоносовский институт (филиал)</b> государственного автономного образовательного учреждения высшего образования Ленинградской области "Ленинградский государственный университет имени А.С. Пушкина"	0 человек
<b>2.</b>	<b>Научно-исследовательская деятельность</b>	
2.1	Количество цитирований в индексируемой системе цитирования Web of Science в расчете на 100 научно-педагогических работников	0 единиц
2.2	Количество цитирований в индексируемой системе цитирования Scopus в расчете на 100 научно-педагогических работников	0 единиц
2.3	Количество цитирований в Российском индексе научного цитирования (далее - РИНЦ) в расчете на 100 научно-педагогических работников	0 единиц
2.4	Количество статей в научной периодике, индексируемой в системе цитирования Web of Science в расчете на 100 научно-педагогических работников	0 единиц
2.5	Количество статей в научной периодике, индексируемой в системе цитирования Scopus в расчете на 100 научно-педагогических работников	0 единиц
2.6	Количество публикаций в РИНЦ в расчете на 100 научно-педагогических работников	0 единиц
2.7	Общий объем научно-исследовательских, опытно-конструкторских и технологических работ (далее - НИОКР)	2447,7 тыс. руб.
2.8	Объем НИОКР в расчете на одного научно-педагогического работника	123 тыс. руб.
2.9	Удельный вес доходов от НИОКР в общих доходах образовательной организации	2,4 %
2.10	Удельный вес НИОКР, выполненных собственными силами (без привлечения соисполнителей), в общих доходах образовательной организации от НИОКР	100 %
2.11	Доходы от НИОКР (за исключением средств бюджетов бюджетной системы Российской Федерации, государственных фондов поддержки науки) в расчете на одного научно-педагогического работника	123 тыс. руб.
2.12	Количество лицензионных соглашений	0 единиц
2.13	Удельный вес средств, полученных образовательной организацией от управления объектами интеллектуальной собственности, в общих доходах образовательной организации	0 %
2.14	Численность/удельный вес численности научно-педагогических работников без ученой степени - до 30 лет, кандидатов наук - до 35 лет, докторов наук - до 40 лет, в общей численности научно-педагогических работников	0 человек/ 0 %
2.15	Численность/удельный вес численности научно-педагогических работников, имеющих ученую степень кандидата наук, в общей численности научно-педагогических работников образовательной организации	11 человек/ 67 %
2.16	Численность/удельный вес численности научно-педагогических работников, имеющих ученую степень доктора наук, в общей численности научно-педагогических работников образовательной организации	4 человек/ 19 %
2.17	Численность/удельный вес численности научно-педагогических работников, имеющих ученую степень кандидата и доктора наук в общей численности научно-педагогических работников филиала (без совместителей и работающих по договорам гражданско-правового характера)*	18 человек/ 86 %

2.18	Количество научных журналов, в том числе электронных, издаваемых образовательной организацией	0 единиц
2.19	Количество грантов за отчетный период в расчете на 100 научно-педагогических работников	0 единиц
<b>3.</b>	<b>Международная деятельность</b>	
3.1	Численность/удельный вес численности иностранных студентов (курсантов) (кроме стран Содружества Независимых Государств (далее - СНГ), обучающихся по образовательным программам бакалавриата, программам специалитета, программам магистратуры, в общей численности студентов (курсантов), в том числе:	0 человек/%
3.1.1	По очной форме обучения	0 человек/%
3.1.2	По очно-заочной форме обучения	0 человек/%
3.1.3	По заочной форме обучения	0 человек/%
3.2	Численность/удельный вес численности иностранных студентов (курсантов) из стран СНГ, обучающихся по образовательным программам бакалавриата, программам специалитета, программам магистратуры, в общей численности студентов (курсантов), в том числе:	6 человек/ 1,3%
3.2.1	По очной форме обучения	1 человека/ 1,8%
3.2.2	По очно-заочной форме обучения	5 человек/ 2,1%
3.2.3	По заочной форме обучения	0 человек/0%
3.3	Численность/удельный вес численности иностранных студентов (курсантов) (кроме стран СНГ), завершивших освоение образовательных программ бакалавриата, программ специалитета, программ магистратуры, в общем выпуске студентов (курсантов)	0 человек/0%
3.4	Численность/удельный вес численности иностранных студентов (курсантов) из стран СНГ, завершивших освоение образовательных программ бакалавриата, программ специалитета, программ магистратуры, в общем выпуске студентов (курсантов)	0 человек/0%
3.5	Численность/удельный вес численности студентов (курсантов) образовательной организации, обучающихся по очной форме обучения по образовательным программам бакалавриата, программам специалитета, программам магистратуры, прошедших обучение за рубежом не менее семестра (триместра), в общей численности студентов (курсантов)	0 человек/0%
3.6	Численность студентов (курсантов) иностранных образовательных организаций, прошедших обучение в образовательной организации по очной форме обучения по образовательным программам бакалавриата, программам специалитета, программам магистратуры, не менее семестра (триместра)	0 человек
3.7	Численность/удельный вес численности иностранных граждан из числа научно-педагогических работников в общей численности научно-педагогических работников	0 человек/0%
3.8	Численность/удельный вес численности иностранных граждан (кроме стран СНГ) из числа аспирантов (адъюнктов, ординаторов, интернов, ассистентов-стажеров) образовательной организации в общей численности аспирантов (адъюнктов, ординаторов, интернов, ассистентов-стажеров)	0 человек/0%
3.9	Численность/удельный вес численности иностранных граждан стран СНГ из числа аспирантов (адъюнктов, ординаторов, интернов, ассистентов-стажеров) образовательной организации в общей численности аспирантов (адъюнктов, ординаторов, интернов, ассистентов-стажеров)	0 человек/0%
3.10	Объем средств, полученных образовательной организацией на выполнение НИОКР от иностранных граждан и иностранных юридических лиц	0 тыс. руб.
3.11	Объем средств от образовательной деятельности, полученных образовательной организацией от иностранных граждан и иностранных юридических лиц	0 тыс. руб.
<b>4.</b>	<b>Финансово-экономическая деятельность</b>	
4.1	Доходы образовательной организации по всем видам финансового обеспечения (деятельности)	139804,7 тыс. руб.
4.2	Доходы образовательной организации по всем видам финансового обеспечения (деятельности) в расчете на одного научно-педагогического работника	7560 тыс. руб.
4.3	Доходы образовательной организации из средств от приносящей доход деятельности в расчете на одного научно-педагогического работника	2238,3 тыс. руб.
4.4	Отношение среднего заработка научно-педагогического работника в образовательной организации (по всем видам финансового обеспечения (деятельности)) к соответствующей среднемесячной начисленной заработной	200 %

	плате наёмных работников в организациях, у индивидуальных предпринимателей и физических лиц (среднемесячному доходу от трудовой деятельности) в субъекте Российской Федерации	
<b>5.</b>	<b>Инфраструктура</b>	
5.1	Общая площадь помещений, в которых осуществляется образовательная деятельность, в расчете на одного студента (курсанта), в том числе:	22,5 кв.м.
5.1.1	Имеющихся у образовательной организации на праве собственности	0 кв.м.
5.1.2	Закрепленных за образовательной организацией на праве оперативного управления	22,5 кв.м.
5.1.3	Предоставленных образовательной организации в аренду, безвозмездное пользование	0 кв.м.
5.2	Количество компьютеров в расчете на одного студента (курсанта)	0,3 единиц
5.3	Удельный вес стоимости оборудования (не старше 5 лет) образовательной организации в общей стоимости оборудования	26, 47 %
5.4	Количество экземпляров печатных учебных изданий (включая учебники и учебные пособия) из общего количества единиц хранения библиотечного фонда, состоящих на учете, в расчете на одного студента (курсанта)	436, 77 единиц
5.5	Удельный вес укрупненных групп специальностей и направлений подготовки, обеспеченных электронными учебными изданиями (включая учебники и учебные пособия) в количестве не менее 20 изданий по основным областям знаний	88 %
5.6	Численность/удельный вес численности студентов (курсантов), проживающих в общежитиях, в общей численности студентов (курсантов), нуждающихся в общежитиях	9 человек/ 100 %
<b>6.</b>	<b>Обучение инвалидов и лиц с ограниченными возможностями здоровья</b>	
6.1	Численность/удельный вес численности студентов (курсантов) из числа инвалидов и лиц с ограниченными возможностями здоровья, обучающихся по программам бакалавриата, программам специалитета и программам магистратуры, в общей численности студентов (курсантов), обучающихся по программам бакалавриата, программам специалитета и программам магистратуры	3 человека/ 0,6%
6.2	Общее количество адаптированных образовательных программ высшего образования, в том числе	0 единиц
6.2.1	программ бакалавриата и программ специалитета	0 единиц
	для инвалидов и лиц с ограниченными возможностями здоровья с нарушениями зрения	0 единиц
	для инвалидов и лиц с ограниченными возможностями здоровья с нарушениями слуха	0 единиц
	для инвалидов и лиц с ограниченными возможностями здоровья с нарушениями опорно-двигательного аппарата	0 единиц
	для инвалидов и лиц с ограниченными возможностями здоровья с другими нарушениями	0 единиц
	для инвалидов и лиц с ограниченными возможностями здоровья со сложными дефектами (два и более нарушений)	0 единиц
6.2.2	программ магистратуры	0 единиц
	для инвалидов и лиц с ограниченными возможностями здоровья с нарушениями зрения	0 единиц
	для инвалидов и лиц с ограниченными возможностями здоровья с нарушениями слуха	0 единиц
	для инвалидов и лиц с ограниченными возможностями здоровья с нарушениями опорно-двигательного аппарата	0 единиц
	для инвалидов и лиц с ограниченными возможностями здоровья с другими нарушениями	0 единиц
	для инвалидов и лиц с ограниченными возможностями здоровья со сложными дефектами (два и более нарушений)	0 единиц
6.3	Общая численность инвалидов и лиц с ограниченными возможностями здоровья, обучающихся по программам бакалавриата и программам специалитета, в том числе	3 человек
6.3.1	по очной форме обучения	0 человек
	инвалидов и лиц с ограниченными возможностями здоровья с нарушениями зрения	0 человек
	инвалидов и лиц с ограниченными возможностями здоровья с нарушениями	0 человек





	нарушениями	
	инвалидов и лиц с ограниченными возможностями здоровья со сложными дефектами (два и более нарушений)	0 человек
6.6.3	по заочной форме обучения	0 человек
	инвалидов и лиц с ограниченными возможностями здоровья с нарушениями зрения	0 человек
	инвалидов и лиц с ограниченными возможностями здоровья с нарушениями слуха	0 человек
	инвалидов и лиц с ограниченными возможностями здоровья с нарушениями опорно-двигательного аппарата	0 человек
	инвалидов и лиц с ограниченными возможностями здоровья с другими нарушениями	0 человек
	инвалидов и лиц с ограниченными возможностями здоровья со сложными дефектами (два и более нарушений)	0 человек
6.7	Численность/удельный вес численности работников образовательной организации, прошедших повышение квалификации по вопросам получения высшего образования инвалидами и лицами с ограниченными возможностями здоровья, в общей численности работников образовательной организации, в том числе:	23 человека/100 %
6.7.1	численность/удельный вес профессорско-преподавательского состава, прошедшего повышение квалификации по вопросам получения высшего образования инвалидами и лицами с ограниченными возможностями здоровья, в общей численности профессорско-преподавательского состава	10 человек/43 %
6.7.2	численность/удельный вес учебно-вспомогательного персонала, прошедшего повышение квалификации по вопросам получения высшего образования инвалидами и лицами с ограниченными возможностями здоровья, в общей численности учебно-вспомогательного персонала	2 человека/ 9 %

### **III. Результаты анализа показателей самообследования по программам среднего профессионального образования**

№ п/п	Показатели	Единица измерения
<b>1.</b>	<b>Образовательная деятельность</b>	
1.1	Общая численность студентов (курсантов), обучающихся по образовательным программам подготовки квалифицированных рабочих, служащих, в том числе:	0 человек
1.1.1	По очной форме обучения	0 человек
1.1.2	По очно-заочной форме обучения	0 человек
1.1.3	По заочной форме обучения	0 человек
1.2	Общая численность студентов (курсантов), обучающихся по образовательным программам подготовки специалистов среднего звена, в том числе:	426 человек
1.2.1	По очной форме обучения	426 человек
1.2.2	По очно-заочной форме обучения	0 человек
1.2.3	По заочной форме обучения	0 человек
1.3	Количество реализуемых образовательных программ среднего профессионального образования	6
1.4	Численность студентов (курсантов), зачисленных на первый курс на очную форму обучения, за отчетный период	338 человек
1.6	Численность/удельный вес численности выпускников, прошедших государственную итоговую аттестацию и получивших оценки "хорошо" и "отлично", в общей численности выпускников	0 человек /%
1.7	Численность/удельный вес численности студентов (курсантов), ставших победителями и призерами олимпиад, конкурсов профессионального мастерства федерального и международного уровней, в общей численности студентов (курсантов)	0 человек /%
1.8	Численность/удельный вес численности студентов (курсантов), обучающихся по очной форме обучения, получающих государственную академическую стипендию, в общей численности студентов	174 человек/ 40,8 %

1.9	Численность/удельный вес численности педагогических работников в общей численности работников	24 человека / 82,7%
1.10	Численность/удельный вес численности педагогических работников, имеющих высшее образование, в общей численности педагогических работников	24 человека / 100 %
1.11	Численность/удельный вес численности педагогических работников, которым по результатам аттестации присвоена квалификационная категория, в общей численности педагогических работников, в том числе:	18 человек /75 %
1.11.1	Высшая	15 человек / 62,5 %
1.11.2	Первая	3 человека / 12,5 %
1.12	Численность/удельный вес численности педагогических работников, прошедших повышение квалификации/профессиональную переподготовку за последние 3 года, в общей численности педагогических работников	24 человека /100 %
1.13	Численность/удельный вес численности педагогических работников, участвующих в международных проектах и ассоциациях, в общей численности педагогических работников	0 человек /0 %
1.14	Общая численность студентов (курсантов) образовательной организации, обучающихся в филиале образовательной организации (далее - филиал)*	426 человек
<b>2.</b>	<b>Финансово-экономическая деятельность</b>	
2.1	Доходы образовательной организации по всем видам финансового обеспечения (деятельности)	139804,7 тыс. руб.
2.2	Доходы образовательной организации по всем видам финансового обеспечения (деятельности) в расчете на одного педагогического работника	1092,7 тыс. руб.
2.3	Доходы образовательной организации из средств от приносящей доход деятельности в расчете на одного педагогического работника	493 тыс. руб.
2.4	Отношение среднего заработка педагогического работника в образовательной организации (по всем видам финансового обеспечения (деятельности)) к соответствующей среднемесячной начисленной заработной плате наёмных работников в организациях, у индивидуальных предпринимателей и физических лиц (среднемесячному доходу от трудовой деятельности) в субъекте Российской Федерации	120 %
<b>3.</b>	<b>Инфраструктура</b>	
3.1	Общая площадь помещений, в которых осуществляется образовательная деятельность, в расчете на одного студента (курсанта)	25 кв.м
3.2	Количество компьютеров со сроком эксплуатации не более 5 лет в расчете на одного студента (курсанта)	0,3 единиц
3.3	Численность/удельный вес численности студентов (курсантов), проживающих в общежитиях, в общей численности студентов (курсантов), нуждающихся в общежитиях	39 человек/100%
<b>4.</b>	<b>Обучение инвалидов и лиц с ограниченными возможностями здоровья</b>	
4.1	Численность/удельный вес численности студентов (курсантов) из числа инвалидов и лиц с ограниченными возможностями здоровья, числа инвалидов и лиц с ограниченными возможностями здоровья, в общей численности студентов (курсантов)	5 человек /1,2 %
4.2	Общее количество адаптированных образовательных программ среднего профессионального образования, в том числе	0 единиц
	для инвалидов и лиц с ограниченными возможностями здоровья с нарушениями зрения	0 единиц
	для инвалидов и лиц с ограниченными возможностями здоровья с нарушениями слуха	0 единиц
	для инвалидов и лиц с ограниченными возможностями здоровья с нарушениями опорно-двигательного аппарата	0 единиц
	для инвалидов и лиц с ограниченными возможностями здоровья с другими нарушениями	0 единиц
	для инвалидов и лиц с ограниченными возможностями здоровья со сложными дефектами (два и более нарушений)	0 единиц
4.3	Общая численность инвалидов и лиц с ограниченными возможностями здоровья, обучающихся по программам подготовки квалифицированных рабочих, служащих, в том числе	0 человек
4.3.1	по очной форме обучения	0 человек
	инвалидов и лиц с ограниченными возможностями здоровья с нарушениями зрения	0 человек





